工商晚報 午刊
上午十一時半出版
中華民國僑委會登記証台教新字第壹弍壹號
THE KUNG SHEUNG EVENING NEWS
43, Des Voeux Road, Central
HONG KONG
Cable Address: 2075
P. O. Box 63
督印及承印：工商日報有限公司
地址：香港德輔道中四十三號
電話：[illegible] 二三二二六 六四五〇十 七二四七二 八九九五號 九六五
牌照紙第八四七九號

看過午版　再閱晚刊　保証滿意
午晚兩版　新聞副刊　全部不同

美英法大使會晤蘇外長後
對籌備高層會議 頗呈現樂觀跡象
一說距離高層會議路程尚遠

【莫斯科五日美聯社電】會與英、法、美三國大使商談過之外交人士今晚謂：今晨彼等與蘇外長葛羅米柯進行高峯會議籌備談判後，頗具樂觀之跡象。該等出席英使館招待會之外交人士，謂三大使現距山腳之路程尚遠，高峯更談不到矣。惟一般觀感認爲葛羅米柯之照會，也許爲渠之談話，已使阻礙外交談判開始之障碍稍爲移開，俾雙方能獲較佳之瞭解。英、法大使對美大使湯普遜將離開莫斯科一週或十日，表示遺憾。一外交人士謂：「湯普遜離開之結果，一切將無法進行。」至於湯氏將否前往哥本哈根或華盛頓，則視杜尼斯之行程而定。在丹麥京都之法國人士，謂葛羅米柯告知莫斯科之西方大使，表示蘇聯已準備放棄對出席人數問題之堅持，惟仍堅持渠與大使間僅談高峯會議之時間及地點，並非談及基本世界問題。

【倫敦五日路透社電】蘇聯今日以一項照會致交與西方三國，對彼等不同意波蘭及捷克之代表參加高峯會議準備談判，表示遺憾。該項照會由蘇外長葛羅米柯交與英、法、美三國大使，內謂波捷兩國代表參加，將對達成肯定結果方面有所貢獻。該照會又謂：高峯會議準備談判如有任何阻延，則非蘇聯之過，以及與其希望者背道而馳。

【莫斯科五日路透社電】蘇外長葛羅米柯，今日接見波蘭及捷克大使。據塔斯社謂：葛氏曾談及蘇聯對高峯會議可能討論之問題之意見。

【哥本哈根五日合衆社電】今日十五個北大西洋盟國之外長，在此間舉行會議時，曾獲美國方面之警告，謂蘇聯實際上已無意促成東西方之最高會議。此間權威方面消息，謂美國務卿杜尼斯曾通知出席之外長，謂西方國家當局均相信蘇聯現已無意實現最高會議，除非完全依照克姆林宮之條件舉行。杜氏併會表示，美政府至今仍盼望最高會議能終於實現，美方併願對裁軍問題，不再堅持其全盤解決之主張，以期促成蘇聯方面之成立協議。北大西洋機構之專家，今日以一備忘錄分別致送與出席之各國外長，說明蘇聯當局並未改變史達林時代之國際政策。

杜尼斯昨日表示 如確能解決問題 美盼開高層會議
強調須討論裁軍與德國問題

【哥本哈根五日路透社電】美國務卿杜尼斯本日宣稱：假如對高層會議之籌備工作，賦有對解決世界各項重要問題獲得進展之合理希望，則艾森豪總統及渠本人均贊成舉行一次高層會議。杜尼斯在北大西洋公約組織外長會議下午開會時發表演說，謂蘇聯拒絕美國對設立一個北極區所提出之建議，使人並不明白蘇聯對解決各項基本問題之態度。在美國國內一般人民及官方之意見，特別希望該會最後予各項發展以來，並不十分贊成一次高層會議。但各項初步籌備工作，如具有解決彼開始解決世界所面臨若干重大問題之希望，則艾森豪與渠本人均贊成舉行一次會議。但西方不可付出代價，以致遭受政治上之挫折，或使到蘇聯獲得特殊利由高層會議本身所可能得到任何利益之政治便利。例如該項議程，不應以有利於蘇聯以謀解決東西方若干問題之辦法而擬定。如該項議程如此訂定，以致暗示承認在歐洲之現狀或永遠分裂德國，則此舉將係在其心目中所認爲之一種政治失敗。據杜尼斯論及代表人數相等之問題稱：蘇聯未有說明彼等不過爲渴望波蘭及捷克參加彼等方面，而係彼等需要接納人數相等之原則。此係屬於基本的。此舉將不獨在一項事例內而且永久的確立一項先例。蘇聯固曾在外長階層或較高階層參加二十餘次會議，而未有援引此項原則。西方應以莫大愼重之態度商洽此等人數相等之問題。據杜尼斯論及對可能召開一次高層會議之各項預備會談稱：三個西方國家均認爲如准許彼等祇商討程序問題，則此舉將至爲不智。因此三個西方大使經已奉命促請對該項籌備工作之性質及範圍成立協議。

美民主黨主席預料 國會選舉後 艾克將辭職
將由副總統尼克遜繼任

【華盛頓五日合衆社電】民主黨全國委員會主席巴特勒本夜預測艾森豪總統將在國會本年選舉之後辭職，由尼克遜繼任。艾森豪總統否認除非疾病以致不能執行職務，否則渠並無辭職之任何意向，但巴特勒謂：渠相信艾森豪總統辭職，保有「若干根據」。據巴特勒宣稱：「總統本人對於總統各項責任，並未有顯示若何的熱心。」

馬嘉烈公主參加歡宴會
馬嘉烈公主於四月廿四日身御華麗衣服抵達千里達西班牙港鄉村俱樂部，參加歡宴時之情形。（美聯社）

「摩羅」號輪船 在印尼被炸沉

【倫敦五日路透社電】懸掛巴拿馬國旗之輪船「摩羅」號（重五四九噸），於四月廿八日空襲時在西里伯斯浪牙拉港口被炸沉沒。該輪船東，爲香港華僑公司。

對中共締協定 日政府決擱置

【本報專訊】東京消息：由於日本和朱毛匪僞組織之間的關係最近趨于惡化，日本政府日決定擱置和匪締結包裹及通郵等技術性協定的計劃。

耶加達政府部隊 正在武吉丁宜 拘捕革命份子

【新加坡五日路透社電】印尼政府軍部隊，本日由革命政府首都武吉丁宜作扇形之威脅，傳搜捕同情革命軍之人員及中蘇門答臘革命軍殘餘份子。革命政府總理沙佛魯丁及其內閣，已分散爲若干小集團，及刻正藏匿於森林之內。彼等於武吉丁宜即將陷落時即已撤往岩部山加。據方面人士謂：相信沙佛魯丁及革命政府之無線電發報機，經已由汽車隊運往中蘇門答臘之森林內。第一副總理巴爾第本日在耶加達國會開幕時報告武吉丁宜未經抵抗即已陷落。渠謂：此係「所謂革命政府之終局」。

西德外長鄭重指出 如舉行高層會議 須討論德國問題
對何國參加英促各國發表意見

【哥本哈根五日路透社電】英國外相勞合今日請求在此間舉行之北大西洋公約外長會議，對何等國家應出席高峯會議，盡量發表意見。據悉：渠相信蘇聯將堅持東集團在高峯會議中之出席人數「相等」。據傳勞合曾表示不喜歡出席國家八個或十個之意見，否則將來發言過多，致在一個有限度時間內難以達成任何協議。英國對出席人數相等方面，並未有所決定，勞合促請其十四位盟友發表彼等之意見。據傳勞合曾列舉西方應該謹守之三大原則：㊀西方不應在無賠償下放棄其實力，不應向蘇聯作片面讓步。㊁對于核子及普通武器必須保持均勢。㊂西方應促使蘇聯打破東西方接觸，俾在文化關係中增加自由。又據會場人士謂：杜尼斯國務卿曾將東西方高峯會議籌備所作之照會交換，予以報告。傳杜氏曾列舉出適當之高峯會議議程爲裁軍、歐洲安全、德國統一及東西方接觸。西德外長布倫丹諾呼籲德國統一問題應在高峯會議中討論。渠并報告米高揚訪問西德之經過。

【哥本哈根五日路透社電】挪威發言人今晚稱：今午在此間舉行北大西洋公約會議，討論主題爲高峯會議之準備問題。第一位發言者爲美國務卿杜尼斯，渠代表英、美、法三國向其公約國報告現在談成之進展。渠并解釋西方國家同意其大使在莫斯科個別與蘇聯[illegible]法國外長比努、美國務卿杜尼斯（再次發言）、荷蘭外長隆斯及希臘外長披斯馬斯蘇格普。該位挪威發言人謂：有關高峯會議之討論，將于明日繼續，屆時挪威及其他會員國之外長將發表演說。又據挪威外長邁治今日稱：雖則挪威、丹麥及冰島在會議前曾共同磋商，惟彼等將不發表任何聯合聲明，惟將分別代表其自己國家發表意見。

倫敦巴士工人罷工後 英工黨提出彈劾 須儘早提出辯論

【倫敦五日路透社電】英國反對黨工黨本夜就倫敦巴士工人罷工在下議院提出一項彈劾案。該項動議謂：「對於勞工大臣邁治政府之經濟及工業政策，不肯設法使倫敦巴士糾紛獲得一項解決辦法，該項糾紛對一般人民引起莫大不便與困難」。該項彈劾動議，必需儘早提出辯論。

【倫敦五日路透社電】倫敦市區內五萬名巴士職工之大罷工，今晨開始執行。一千四百輛巴士，均停在車房內，無一開行者。今晨上班時間，街道上佈滿步行者及腳踏車，均爲前往其辦公處上班之人員。工人所提出普遍增加工資十先令六便士之要求，昨已被仲裁者拒絕，彼等乃實行於今晨開始罷工。

馬嘉烈公主的新帽子
馬嘉烈公主最近在西印度羣島訪問千里達及托貝哥時佩戴新款帽子，參加各項約會。（美聯社）

伊朗國王 月中訪華

【本報特訊】台北五日電：我國駐伊朗大使吳南如，定六日離港抵台，吳大使此行除返國述職，并與外交部洽商爲即將訪華的伊朗國王安排在台的日程。伊駐華大使芝關亦將於日內返台北任所，與我方接洽伊朗國王訪華接待事宜。伊朗國王巴里維應總統邀請，定本月十四日來華，作爲期五天的訪問。在華期間，我政府將待以國賓之禮，我軍方在他訪華期內，將派一位榮譽侍衛長及海陸空軍武官三人接待隨侍活動。

中共經濟 全部崩潰
倚靠蘇聯援助活命
蘇俄問題專家指出

【本報專訊】慕尼黑消息：由于匪僞的領導業已瓦解了其經濟，而必須依賴蘇俄的援助，以避免饑饉與崩潰，北平政權已不得不成爲蘇俄的走狗。這是慕尼黑研究蘇俄問題學院專家亞力山德羅夫所獲得的結論。該學院是一研究性的機構，由逃避蘇俄學者治研究工作。亞歷山德羅夫稱：匪僞的重工業化及其對農民的虐待，因其農業生產業已瓦解，且不能調和的實施其工業生產的資本。韓戰使匪僞的脆弱經濟，遭受極大壓力，由於蘇俄的陰謀，韓戰的負擔幾乎完全是由匪僞承担，最後的結果，幾乎就是匪僞經濟的全部崩潰。他說：由於匪僞須依賴蘇俄的援助而生存，乃不得不支持蘇俄在與東歐各國的共黨衝突中的立場，但因莫斯科不與匪僞壯大，蘇俄的經濟援助，一直是很吝嗇的。同時，匪僞爲了希望得到較多的援助，北平一直是繼續聽命於蘇俄的擺佈，因爲其他的遠東國家對于匪僞的懷疑，遠較對蘇俄者爲少，北平乃被命從事預先的滲透，以便蘇俄對該地區的最終統治。亞歷山德羅夫稱：一俟匪僞在遠東地區獲得立足點，蘇俄立即跟進，並鞏固之，匪僞不惜犧牲人民的血汗與資源，以統治北韓，但是今天受過莫斯科訓練而全部諂媚蘇俄的北韓共黨，已經取代了受過北平訓練的共黨在北韓擔任一切重要職務。匪僞對此事也不敢抗議，因爲他們恐怕會失掉目前蘇俄的少數經援——唯一支持匪僞在大陸苟延殘喘的因素。

炸彈將成過去 明日武器 將爲死光
衞星上人將可使用

【華盛頓五日合衆社電】國防部高級研究計劃處主任約翰遜今日稱：「明日之武器」，「可能爲一種死光」。渠告衆院太空委員會，謂目前並無進行死光之研究，亦無在不久將來進行研究之計劃。惟渠謂：「吾人必須對任何事物開誠佈公。」渠謂：「炸彈現被視爲最後武器，余懷疑二十年後，炸彈將成過去。」渠發表該項聲明，旨在勸告美國太空計劃，應以軍事武器爲主。渠又謂：「科學家曾謂：如因一枚炸彈將不跌下去，而將一個人置于衞星內來投下該彈，此乃一件可笑之事，惟吾人之工作可能導至死光之發現，此乃明日之武器；在衞星上之人將能利用此種死光。」

短評

市議員巡視徙置區
宜力求民隱使能各安其居 居民亦當與政府積極合作

本港市政當局決定在本月起，由各議員躬親分赴各徙置區，巡視一般情況。市政局之議員，乃爲民衆與政府之橋樑，而實際之責任，且爲代表民衆講話者，故對市民狀況，尤其關於勞苦方面，更該清楚。是此次市政局議員之巡視徙置區，本爲分所應爾者。

本港當局之德政，徙置區實爲其一。在本港人口擠擁情形下，而屋租奇昂，如非有政府之建築徙置屋宇，則市民之住居問題實極端嚴重。惟居於徙置區者，大都是受生活鞭策所苦之輩，食爲急先，住爲次之，但求有屋可住，則居住中之衞生等問題，大都不十分理會。漫溺隨意，垃圾棄塞，凡此不良形態，於貧民窟中，是時常見得到的。我們以爲，在市政局議員未巡視各徙置區前，心裏已有所知的了。故當各該議員到各徙置區巡視時，對於所住於徙置區之人們，其種種痛苦，應詳細詢問。所獲得之資料，一一錄之於書，并公開披露。如是庶幾使徙置區居民之生活有所改善。最要者，當爲設置衞生服務處，該辦事人等，必須本着服務的主旨，不要以爲自己是「官」，而喝三罵四。居民有所不明瞭，或行動有錯誤者，祇宜善爲勸導，反覆陳說，而不可用命令式的強橫干涉。若衞生服務處辦理妥善，則徙置區之衞生未有不妥善者，此自爲市政當局知人善用之責了。市政局議員於此大熱天氣中，能親臨徙置區，足見其關懷貧窮人士生活之殷且切。

我們還希望居於徙置區者，能善體市政當局之善意。各議員到來巡視之際，不妨將所遭遇之痛苦，盡量告訴出來，同時必須恪守衞生的種種規則，務使徙置區成爲一潔淨的住宅場所。「勤求民隱」是市政局議員之責，徙置區使之適合衞生條件，乃住於徙置區內者之責。總之，社會情形，如能夠上下合作，則必獲良好結果。

一度請求卸職的 印總理尼赫魯

獸者

據新德里電訊的報導：印度總理尼赫魯曾通知其國民大會黨稱，請國大黨准許其退出總理之職位，俾他能集中其精神，以應付黨內問題。因國大黨近來地方派別及階級的對敵情形，致令黨紀逐漸廢弛。所以認爲暫時離開領導政府責任，對國家將有更大的貢獻。國大黨自接得他的請求書後，即舉行會議，一致拒絕他的請求，認爲他應留任現職，必要時給予短期的休養，因印度不能失去他的領導。因爲國大黨對於尼赫魯之要求辭職，如此迅速的一致通過拒絕其請求，故一般推測，尼赫魯辭職的用意，一方面可能決心整理黨務，加強黨內的團結，同時可能他感覺他在黨內的聲望問題，故特提出退休請求，以作一次黨內的信任投票。因此，他經過黨的挽留後，已打銷辭意了。不過，姑毋論尼赫魯辭職的用意何在，和他的個人去留與否，可是，如果他暫時退出政府，專心整理黨務，則對於他所領導的國大黨和印度政府都是有益的。因爲國大黨雖然是印度的第一大黨和是執政黨，但近年來因尼赫魯對於共黨的縱容，以至共黨的勢力不斷向印度滲入，以致印度的共黨勢力逐漸的強大起來，如果國大黨不努力整頓擴張的話，將來國大黨被共黨所壓倒，非不可能，故現在[illegible]事。同時，印度自從尼赫魯秉政以來，國內災難洊臻，隨時要求助於別國。而尼赫魯在他任職期內，不顧民間的痛苦，對於行政措施，不大理會，反而爲干涉國際間事，妄倡中立口號，不自量，企圖作國際掮客。不自知其國力薄弱，不爲人所重視，因此所於東西兩方，都吃力不討好。故此他應急流勇退，讓位讓賢，修明國內政治，以免國家陷入混亂狀態。俾後繼者能專心一意，

至於尼赫魯的爲人，在印度中，本來是一位傑出的政治家。他是一位律師的兒子，畢業於英國劍橋大學後，執律師業。後來對於政治發生興趣，追隨甘地，不久成爲甘地的主要助手。他因爲在印度[illegible]至一九二九年被選爲印度國大黨的領袖。一九四七年被選爲印度政府的總理。一手通過印度憲法，遂正式成爲印度政府的總理。因爲他是聖雄甘地的信徒，所以他純粹爲一個民族主義者。可是他自掌握印度政權以後，他妄想做第三勢力的領袖，專好過問國際間問題。他想造成一種左右東西兩集團的勢力，不惜討好中共，和誘惑印尼、緬甸等恐共國家，來和西方國家爲難。年來因爲他反覆無常的態度，已漸令印度民衆失去對他的信心，故此他想辭去總理之職，而專心整理黨務，是有原因的。

新聞人物

耶加達電台廣播稱 印尼革命軍請求 與政府舉行談判

【新加坡五日路透社電】據耶加達電台消息：印尼陸軍發言人潘格第中校本夜宣稱，在北西里伯斯之印尼革命軍，經已請求舉行各項談判。該中校謂：印尼陸軍參謀長芮蘇賢少將，經已批准中央政府軍官與革命軍最高指揮官加維拉蘭中校舉行一次會談。該項請求會談之信函，係由前印尼駐北平陸軍武官亞洛中校所署名者。該電台續謂：「亞洛中校在致芮蘇賢之信函中[illegible]致一項解決辦法，藉使現時糾紛能夠由談判獲得結束。渠在信函中謂：渠並非站在任何一方，但渠對於談和之計劃如不獲得成功，則渠將參加革命政府。」亞洛中校於一個月以前即已離開北平任所，現時留在萬鴉老。

【星洲五日合衆社電】此間今日之非正式報導稱：印尼革命集團之飛機炸沉中央政府之軍艦一艘，死傷可能頗重。該艦爲印尼海軍之第三大艦，係在南婆羅洲東海岸之啓厘巴板被炸沉，艦上五十六人至七十人。然渠等稱：該艦當時約載一百人，事後據悉，僅有二十二人逃抵岸上。

法總統促畢里凡 應再作組閣嘗試

【巴黎六日路透社電】柯提總統今晚說勸畢里凡再作組織政府之另一嘗試，並再委渠爲總理候選人。查畢氏曾嘗試組閣歷時兩週，後因社會黨拒絕與渠合作，渠被迫放棄此種努力。畢氏今晚與總統會談一時又卅分鐘後，同意再與各政黨領袖作另一回合磋商，明晚方作最後答覆。

【巴黎四日合衆社電】法國政局之危機，經過此十九日以來之無政府狀態後，頗有愈趨黯淡之勢。目前形勢，總已比當拉羅政府被推翻時更爲嚴重。此間各黨派之政治家，均認目前政局危機之深刻，實爲戰後十餘年間所從未見。負責新政府之柯提總統所面臨之形勢如下：㊀政局混亂遙遙無期。㊁過去補凑之政黨混合內閣已不能適用。㊂過去曾任總理之人，均不願再行担任此職。㊃有人提出而嘗試組織極端左派或極端右派之政府，期作冒險救急之解決。柯提總統在過去三星期中，曾邀請二人嘗試組織新內閣，第一人爲皮杜爾，因彼所領導之基督教民主黨表示反對而放棄；第二人爲畢里凡，因社會主義黨不允支持彼而敬謝不敏。

美國小姐 將來香港

【星洲五日合衆社電】當選「一九五八年美國小姐」之席菲德（二十一歲），今日由雪梨來此，作二十四小時之觀光，曾與星洲首席部長林有福晤面。席菲德在機場告記者稱：伊不擬接受前以得此榮銜而來之拍片建議，因伊計劃結婚，安居其故鄉伊州之鹽湖城。伊定明日離此前往曼谷，然後將取道香港、東京返美。

印度海軍英籍參謀長謀退休
印度海軍最後一個英籍參謀長卡里爾士，於四月廿二日退休，及將其指揮權移交與第一個出任海軍總司令之印度人加塔里將軍中將。圖爲卡里爾士夫婦乘坐一吉普車在啓程返英前由印度海軍軍官拖曳其吉普車抵達新德里時之情形。（美聯社）

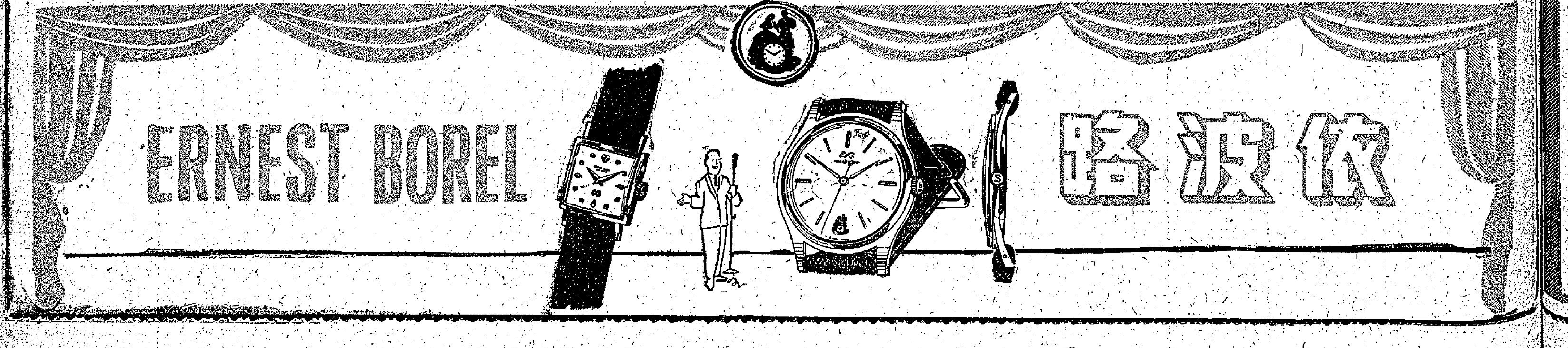

蘇俄特務逃歐內幕
殺人不成·倉皇出走

一九五四年，我被派往紐約，名義上是當蘇俄駐聯合國代表團的司機，實際上是蘇俄秘密警察海外部的工作人員。

·劉棻譯·

我（伏爾洛夫自稱，下同）爲蘇俄秘密警察工作多年，慣見被處決者臉上的恐怖。一九五六年四月五日，我奉命到紐約市一家酒店刺殺青年水手保洛葉夫，但未達成任務，我所感到的恐怖，比以前所慣見的，還要强過萬倍。

從那時起，我日夜被恐怖的暗網籠罩。我對自己說：「伏爾洛夫，你沒有完成刺殺保洛葉夫的任務，照蘇俄秘密警察的規條，已經犯下不可饒恕的過失，你知道，你將難逃他們的魔掌。」

遲早間，以前和我共事的特務會找到我的踪跡。像我以前搜殺不告而逃的同事一樣，一定會把我置於死地。但是，人人都有求生的强烈期望，我知道難以逃脫蘇俄特務的魔掌，但仍設法躲藏匿，希望擺脫他們的毒手。

一九五四年，我被派往紐約，名義上充當蘇俄駐聯合國代表團的司機，實際上，是蘇俄秘密警察海外部的工作人員。

那年六月中的一天，台灣海峽發生了一件大事，蘇俄油輪「杜亞普斯」號被中華民國海軍拘捕，解往台灣。

該輪船員四十九人，其中四十人是中毒很深的共產黨員，不久便被遣回蘇俄。其他九名是普通海員，堅持希望留在美國。在中華民國容讓下，於一九五五年到達紐約市。

一到紐約市，他們便按照別人的老例，向反共人士和世界救濟會服務隊求助。不待蘇俄大使館蘇簽賓取得機會當面勸他們重回蘇俄，便已在同情者的幫助下，立即藏了起來。

陳蘇賓大爲憤怒，蘇俄駐聯合國代表蘇波列夫也是一樣。不久，我們這些在紐約市的特務接到命令，須儘快找出這九個海員的踪跡。

我們在紐約市附近的新澤西州、賓夕法尼亞州和紐約州北部搜尋幾個星期，終於找到五人，把他們帶到蘇俄駐聯合國代表團的團部。

蘇波列夫力勸他們回國，第二天，我們和蘇俄駐聯合國的其他幾個職員伴他們到埃多威德機場，把他們送上一架開往莫斯科的飛機。

還有四個，但是，不知怎樣走漏了風聲，報紙突然登出消息，宣佈蘇俄五名不願回國的海員在紐約市被蘇俄秘密警察架走。陳蘇賓和蘇波列夫讀後十分憤怒，次日，我們接到命令，必須更加機密下手，以防引起糾紛。

這時，仍未查到下落的祇有三個人。據我頂頭上司史達柯夫的說法，這三人無疑已化名躲在很遠的一州。另外一個就是保洛葉夫。

一九五六年四月四日黃昏，史達柯夫命我到蘇俄駐聯合國代表團部頂樓他的辦公室裡去，到時，他稱「司機」的另一個身份，秘密警察特工柯羅巴先我進到那裡。史達柯夫說：「我們已經找到保洛葉夫，他入過一家醫院，此刻住在紐約市的乘騎頓酒店裡。」

我和柯羅巴靜靜點頭。接着，史達柯夫說：「保洛葉夫是個頑固青年，講理沒有用處，打算立刻把他收拾，現派你們兩人到他住的房間裏，一乾二淨地把他幹掉，以免惹起國際糾紛。」

我不知道這是誰的主意。這種命令通常是由地位高過史達柯夫或蘇俄秘密警察的其他高級人員下達的。但是，我卻知道這道密令的動機。

保洛葉夫本來微不足道，其所以成爲重要人物，祇因他是反抗蘇俄政府的標記。把他幹掉，不但可以殺鷄警猴，并且可以使在逃的其他三個海員相信，再想躲藏，也是枉然，因而乖乖地自動出來，返回蘇俄。

第二天中午十二點五十五分，我和柯羅巴步入乘騎頓酒店的前廊。柯羅巴走進一個公共電話亭中監視，可以看見登記員的桌子和電梯。如果出現美國警察或聯邦調查局的暗探，或有其他眼蹤告密的原因，他應當在亭中一撥距離酒店的電話號碼，和保洛葉夫房間的電話接通，等電話鈴響兩響後，方才掛斷，以警告我趕快退出保洛葉夫的房間。我們記得所奉的命令，不願和美國當局發生糾葛，因而決定，要把保洛葉夫弄成自殺的樣子。

我爬上通保洛葉夫房間的梯級。從一九四六年起擔任這一樣的任務以來，前後殺死三十七人。我對保洛葉夫本人沒有仇恨，然而，這是命令，必須執行，如果我不執行，蘇俄秘密警察會派別人執行。

我的袋中藏有海員可在歐洲買到的捷克製杜奧式小型自動手槍一支，另有一對肉色的棉手套。

我把手套戴上，自袋中摸出手槍，小心用手巾把槍擦抹，然後放回袋裡，戴上手套的手緊緊抓着槍柄，敲着保洛葉夫的門。門輕小心翼翼地啓開，我急用肩大力一推，迅速閃進室內。

保洛葉夫的像貌和打扮像個醫院學生，而不像個海員。他臉上本是睡眼朦朧的樣子，一看見我，睡態頓消，滿面恐怖，不消我開口，便已知道我是蘇俄秘密警察的特務。

「我國駐聯合國代表希望和你當面談談，我是被派來陪你去的。」我很客氣地說。

我的手放在袋內，緊緊抓住手槍，和他相距約有八呎。我必須走近和他不超過十八吋的距離，才好開槍，使他身上出現火藥的灼痕，呈現自殺的樣子。

他知道自己無法逃走，但不知道死期將近。

「我剛在睡覺起來，如果必須和你同去，請給我幾分鐘時間洗洗臉好麼？」他問。

「自然可以」，我說：「我們不必性急。」

我望着他頸邊的一股金黃頭髮，那正是放槍的好地方，打算乘他轉身洗臉時舉動扳機。

他向盥洗室走去，我把外門關好，右手開始從袋裏拔出。

突然，他床邊的電話響了，便再沒有鈴聲。是的，柯羅巴在樓下前廊響告我了。

我遲疑片刻。這時，只消一兩秒鐘，就可以把他送上西天。他在盥洗室門邊過頭來說道：「我想是世界救會服務處的電話」。（上）

戴眼鏡的女神槍手朱律德柏克斯唐

女槍手百發百中
眼睛近視仍可射擊

·漢松·

凡看過「飛燕金槍」那部影片的人，都會欽佩故事中的女神槍手安妮奧莉的槍法準確，安妮奧莉是真有其人的，不過在銀幕上所看見那個扮演她的女主角，雖也能夠放槍，但是所擊中的東西，倒是由別人代做的，現今在美國有一個婦人，名叫朱律德柏克斯唐，她的槍法正不遜色於安妮奧莉，所不同的，安妮奧莉是用長槍射擊，朱律德柏克斯唐所用的是短槍，後者更患深近視所要戴眼鏡的。

朱律德柏克斯唐說：「我在五歲大時就開始戴眼鏡了，這是十分久遠的事，假如沒有特別厚的眼鏡幫助，我甚至於不能走過一條街道呢」。

在去年六月，這個在美國華盛頓州荷昆角城居住的女神槍手，帶着她的三枝特別的點廿二，點卅八和點四十五手槍到西雅圖城參加該地區的槍術比賽，她在總分二千七百分中，獲得二千六百十三分的好成績，這就使她成爲第一個婦女，也是第二個市民打破二千六百分的，現今在美國全國得超過二千六百分的槍手，數目不足二十人呢。

在去年七月，這個現代的安妮奧莉參加麻州的射擊比賽，她更打破自己所創的成績，得二千六百二十六分，這就是使到美國的射擊人士感覺震動，在美國的短槍射擊的歷史上，祇有六個人得到這種多的分數，包括各種的槍手、軍人、警察、平民、後備軍人和大學生。

朱律德柏克斯唐指出戴眼鏡並不會使到她在射擊時感覺不利，但她曾打破許多射擊紀錄，在

在戶內的射擊，朱律德柏克斯唐的成績也很優異，她用點廿二手槍射擊，在二百分中，得一百九十四分，在戶內射擊的距離中祇相隔五十尺，不是在戶外的五十碼，但是在戶內的槍靶圓點祇像一枚小銀幣那樣的大。

朱律德柏克斯唐是現今美國第一流女槍手，她被選爲本年美國射擊錦標比賽的美國十個選手中的唯一女將，將跟加拿大、墨西哥、英國和烏拉圭的選手比賽。

朱律德柏克斯唐參加射擊的時間並不很久，她的丈夫是一間藥房主人，他喜好射擊，是美國射擊會的會員，在五年之前，他邀她的妻子也參

主要的射擊比賽的計分法如下：慢射二十發，佔二百分，在有距離時間射二十發，佔二百分，急射二十發佔二百分，再慢射十發，在有距離時間，急射十發，急射十發，合佔三百分，總共九百分，因用三種槍，點二十二，點卅八和點四十五，合計總分是二千七百分。朱律德柏克斯唐的驚奇成績是用點廿二手槍的慢射，在二百分中，得一百九十六分。在點四十五手槍的射擊，在九百分中，得八百七十五分，打破市民射擊紀錄。她在去年八月，又創新紀錄，她用點三十八手槍射擊，三百分中，得二百九十五分，又用點四十五手槍射擊，三百分中，得二百九十分。

加射擊，在每個週末他們就到郊外練習，他倆更時作比賽，看誰得分數多，輸者每一分罰一仙，在初時朱律德總給她的丈夫所壓倒，因而她努力練習，後來她的射擊術變爲比較她的丈夫高强，她的丈夫便不能跟她比賽了，她認那是靠運氣的，同時有一個好的教練，她的教師是狄爾，現是一個製造手槍的人，在第二次世界大戰時，他曾任艾森豪將軍的衛兵，他是在美國陸軍中槍法最好的一個。

朱律德柏克斯唐收藏有許多枝槍，都不是平宜貨式，她的點廿二手槍，每枝價值一百美元，點卅八和四十五手槍，每枝價值一百五十美元。她喜歡用點廿二手槍練習，因爲她的手細小，這種手槍容易控制，但是她對於點卅八和點四十五手槍也是運用自然。

在柏克斯唐夫婦的房屋的樓上，好像一個軍火庫，藏有許多槍和子彈。他們購買點廿二的子彈，但自製點卅八和四十五的子彈，因爲在外間購買太貴，前者要八仙一顆，後者要十二仙一顆。

柏克斯唐夫婦有一個二十六歲的兒子阿倫，也精於射擊，他現在華盛頓州省立大學攻讀醫科。

男女可能相等，朱律德柏克斯唐指出手槍射擊是一種運動，它能夠使肌肉發達，但不需要有大力氣，她本人的體重不過一百一十磅，她喜歡戴隱形眼鏡，她說這不會使到她的眼鏡受到雨水所濕呢。在射擊時她更要戴上普通的眼鏡，因爲用隱形眼鏡看見的東西，果有些不同，是比較大一點。

填字遊戲

·曼薇·

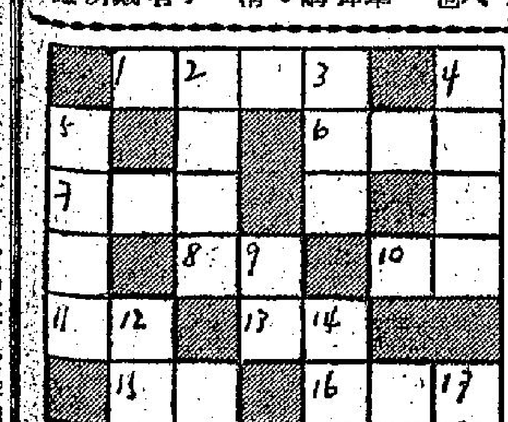

答案明日見報

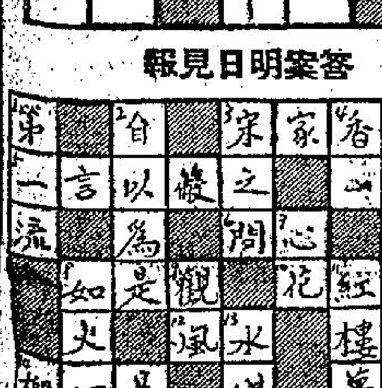

昨日答案

橫：(一)成語，形容疏落的人羣。(六)霸僕也。(七)太平天國時的忠王。(八)謂極危險之地。(十)山名，在山西晉城縣南。(十一)俗言金口也。(十三)要對夫之稱。(十五)湯餅也。(十六)算學名詞，其距離處相等者之謂。(十八)用小聰明以行事之謂。

直：(一)成語，謠言傳播，可以搖惑人心。(二)縣名，在江西星子縣北，廬山盡處也。(三)成語，謂文人往往行爲不端。(四)成語，喻人懷誠信之心，故能潛有所感。(九)長城以外之稱。(十二)惡也。(十四)即算命法。(十七)算學名詞，直線之一段，亦名綫段。

晚潮

妙人妙事

·法茵·

美國名藝術家惠特（三十八歲）和太太（也是三十八歲）因小事爭吵，太太一時按捺不住，竟拿起家中的自衞手槍向丈夫一槍打去。丈夫自受重傷，馬上送進康州斯坦福特市的醫院急救。太太也立遭警方拘捕。

最奇怪的是：他們的兩個孩子撤夜酣睡，不僅未被槍聲驚醒，第二天一早還照常欣然去上學，根本不知道父親在醫院與死神掙扎；也不知道母親已押進監牢。

不久，惠特傷勢轉好，太太也以一萬五千元交保暫時獲釋。她親自駕車回家去，神態自若，彷彿完全沒有槍擊這回事。其實他們夫婦一向感情很好，祇是因爲丈夫是個藝術家，難免脾氣古怪，引起爭論，卻沒料到會引起如此嚴重的血案。

家中獅吼

要聽「獸」的叫聲，今後可以不必再深入森林或親赴動物園了。美國一個會動腦筋的唱片商人，爲了滿足一般人對禽獸的好奇心，已發動一個計劃，將各種禽獸的叫聲錄成唱片。第一步，是先將著名布隆克斯動物園中一頭叫馬蒂尼的獅子的吼聲錄下。以後將再錄其他各種禽獸的叫聲。

這種唱片一旦問世，家庭中即可變成蠻荒地帶，禽獸齊鳴，愛刺激的人，必會競相爭購。

美國波士頓舉行
單車安全駕駛

·海鵬·

美國波士頓交通當局，因鑑于市面的交通失事事件日有發生，且失事的車輛除了貨車及客車外，單車竟佔了百分之四十五强；有時，駕駛者因單車失事而不幸弄至喪命的，也有發生。而駕駛者多是駕駛技術不大高明的。

波士頓的交通當局，最近舉行了一次全市單車安全駕駛大檢查，凡有單車的市民，均要參加這一次別開生面的檢查。

檢查場是在該市的「東北大球場」，在場內的地上，用白粉塗上了各式各樣路線標誌，駕車者如技術不高明的話，便會犯上嚴重錯誤，而被淘汰停止駕駛單車三個月。

在這次檢查中，有一項是單程直路駕駛（見右圖），這單程直路是寬三呎，長一百〇八呎，駕駛人如不依照單車路線駕駛，出白線外，便是犯規。又有一項是曲綫路綫駕駛（見左圖），駕駛人須將單車依照白色箭嘴方向行駛，不能太快或太慢（每五分鐘三又一分之六哩），否則便不合格而遭停止駕駛單車三個月的處罰！

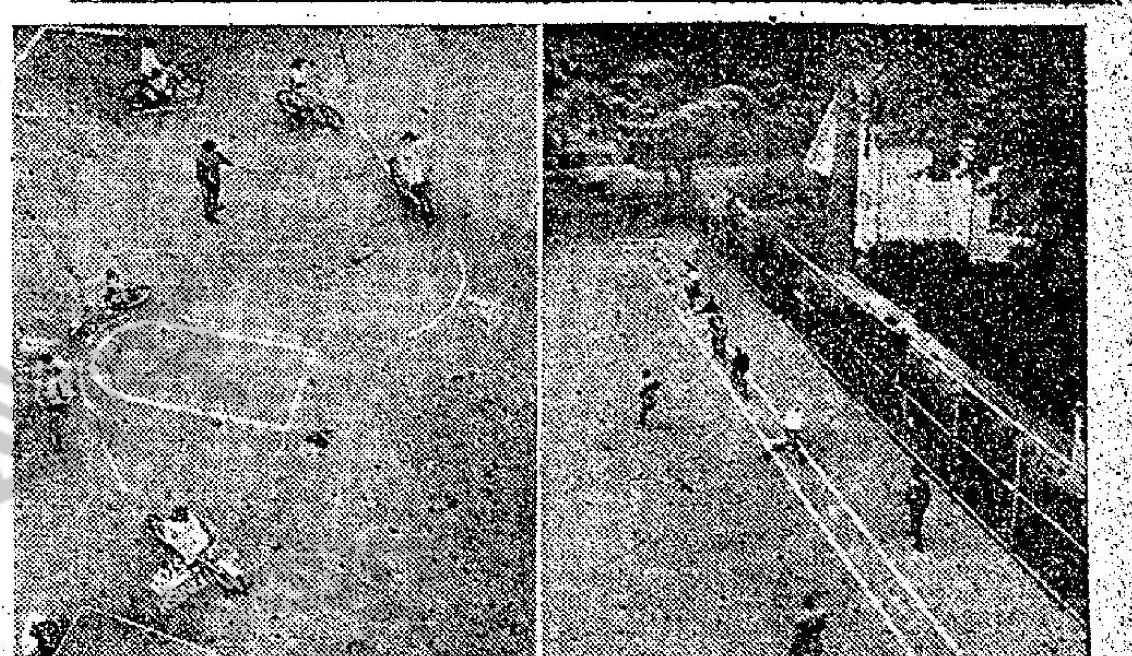

單車安全駕駛圖

鬥氣和鬥快的人。
運動圈中的一對寶貝

·李華·

一九五二年，在芬蘭赫爾辛基舉行的奧林匹克世運會時，有一個又高又瘦的運動員，跑起來像個鬼臉，可是他卻搶盡鏡頭，在馬拉松競賽中，他以兩小時二十三分三秒二的紀錄，創下長跑奇跡，這個一鳴驚人的運動員就是名震一時的捷克火車頭沙托柏。可是曾幾何時，在一九五六年，澳洲墨爾本舉行的世運會中，他竟可憐的名落孫山，跑出一個第六。這是很出人意料之外的。

這個古怪的火車頭，又名長氣袋，說起他的成就，當然大半是靠他的苦練，但他天生異稟，也是人類所少有的。他在訓練期間，是很苦的。他常常在四百多碼的跑道上連續不斷作交替的快跑和大步走。這樣定下苛刻的時間表來練習，直跑到力竭爲止。這是他練氣練跑的原則。所以當他那次在奧林匹克世運會大出風頭的獲得第一名之後，他跑來全無痛苦狀態。本來馬拉松是長達二十六哩多的距離，是一種可怕而艱苦的運程，每一個跑到終點的運動員，都需要人用毛氈接着他，扶持他慢慢步行，直至恢復常態爲止，可是沙托柏卻一反常例，當他第一次跑到終點時，他竟把那些在等待着接應他的醫官推開，自己再慢慢地跑着，一面不斷回頭看那些跟着他跑到終點的其餘選手，他好像在仔細考察他們的臉孔，和欣賞他們的精疲力竭的情狀，而他呢，除了跑時作出一貫的鬼臉樣子，和沿路喃喃自語的古怪行徑之外，他是毫不在乎地取得冠軍。

沙托柏的心臟是大得異乎常人的，據醫生說，在X光底下，發現他的心臟的直徑平均數，竟有五吋多。而他的脉膊也是特殊的低，經常在每分鐘只跳動五十六次。（常人是每分鐘跳動七十二次）。在他跑完三哩的路程後，他的脉膊會升至每分鐘跳一百四十次，但當他跑完後不到兩分鐘，又會降回到一百一十二次。由於這種特殊生理構造，所以他竟成了人類的火車頭。

現在，沙托柏的名字已不大爲人所談起了。他也宣佈封蹄高掛了。那末誰是第二個人類火車頭呢？待我們等待一九六〇年的揭曉吧！

沙托柏是一隻飛毛腿起家的長跑怪傑，但他的燦爛生命卻如曇花一現，在短短的十年中，將漸被人所遺忘。在紐西蘭卻有一位傑出的運動家，和他唱着異曲同工的調子的人，他的名字是畢脫文路。他是一個五十九歲的半老頭子，但他鬥氣的表現卻和精壯的小伙子們差不多。他是飛人，踏器的飛人。他駕駛單車的紀錄一直保持了十二年。

他在三十七歲起，便開始駕單車比賽的生涯。他的運氣異常不佳。總計他的受傷和頭部受傷而生的痛苦症狀竟有八次之多，可是他卻堅毅不屈地完成一項駕單車的新紀錄。他在新西蘭參加美佛加瑪斯的單車比賽中，曾以每小時一百三十一哩四的速度寬下勝利基礎。在賽程的終段，他的車行速度竟達每小時一百四十哩。他自己曾說：「也許有些什麼鬼老纏着我，好幾次我的運氣因爲是倒霉的時候，有時時計也不準了，而令我失敗。」這真可是使我們啼笑皆非。可是當我們想到一個年已半百的人，竟仍能保持這一分雄心壯志，不得不佩服畢脫了。因此有人稱他爲不倒翁的飛人。

西洋漫畫選

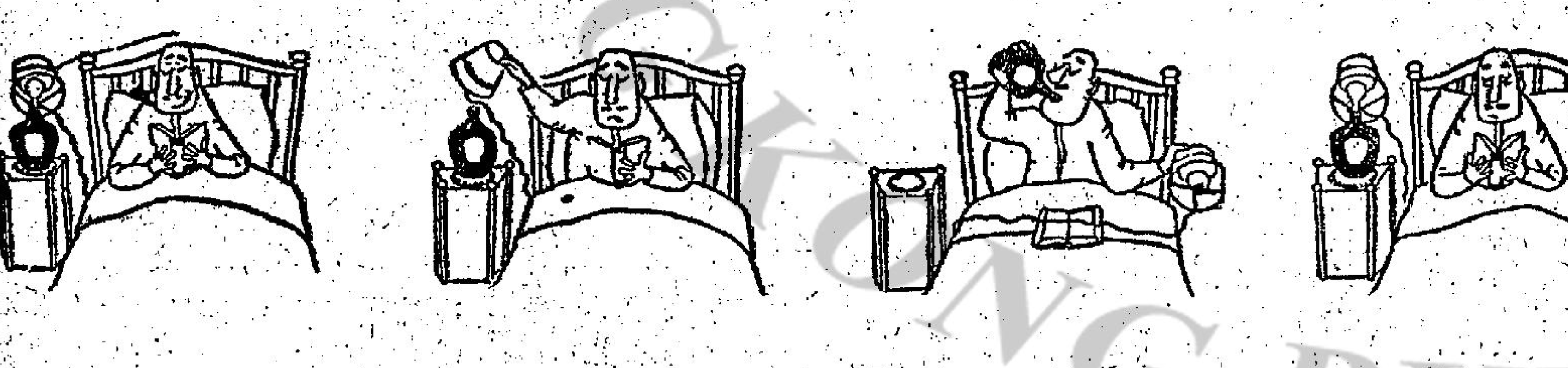

妙在不言中

夜香江

美國熱女郎戴娜麗
今起獻藝麗宮
每晚兩場十時一刻十二時廿分
歌舞鋼琴樣樣均精熱情兼香艷

北角麗宮夜總會由今晚起增設表演節目，俾以酬謝嘉賓。美國紐奥林熱女郎戴娜麗小姐，表演精采節目。戴娜麗小姐年青貌美，曲線玲瓏，她表演節目，共有三個，那是唱歌、舞蹈和玩鋼琴，熱情、香艷、藝術混而爲一，使人心曠神怡。紐奥林是美國爵士音樂的發源地，夜總會每年都舉辦一次歌舞表演比賽，戴娜麗于去年參加比賽，榮膺冠軍，成爲紐奥林小姐，這次在遠東旅行，在香港演出。

戴娜麗在北角麗宮夜總會表演兩場，時間是十時十五分、十二時廿分，不收門票，今晚是第一晚，屆時麗宮夜總會當會爆場。

歌星羅靜嫦、江玲照常在麗宮夜總會夜宴時間獻唱，歌星羅丹照常在宵夜時間獻唱。

北角麗宮酒樓，夜總會于去年四月十日啓業，昨日下午召開股東年會，對于年來業務發展感到滿意，選鄭經理陳鈺、鄭鑾、謝運娣等。（月光光）

歌星新秀李香妃小姐

張伊雯將晉東興樓
建國風度菜博好評

歌星張伊雯定于本月九晚起在銅鑼灣東興樓夜總會，每晚主唱。目前在東興樓獻唱的歌星是逸敏、童佩佩，將來張伊雯加盟後，歌唱陣容益更强大。

中環建國夜總會由午夜十二時至深夜二時止，至于夜宴時間，仍在中環建國夜總會推出的風度菜館服務社會人士歡迎，本週風度菜是香酥燒菜膽、柱侯乳鴿、生炆石斑腩、咖喱牛肉、雜錦炒飯（或四位白飯），任食不盡。風度菜每份售價十二元，菜肴既豐而有之，人人讚好。（星星）

太空肉彈較前更暴露
藍天連晚爆場
樂宮樓續演拉丁艷舞

中環建國夜總會繼續出演國光物、太空肉彈妮奇運演出太空神秘舞，並且由昨晚起更換第三期新節目。妮奇運所穿的衣物，益更比較過去暴露，使到觀衆想入非非，腰肢美麗，膚色白皙，每晚在夜總會表演兩場，時間是十時卅分，深夜一時正，妮奇運快將離港，夜遊人士不要錯過機會。

尖沙咀樂宮樓、中環藍天夜總會繼續由拉丁舞蹈專家麗娜與里奧表演香艷熱情舞蹈，節目全部更新，其中有一個節目是用兩支精緻竹竿在地面打拍子，麗妮則逐節高寶在地上跳舞，滑稽爽佛，益更增加觀衆氣氛，使人笑到捧腹不已。藍天夜總會每晚表演兩場，時間是十時卅分，午夜一時十五分，在樂宮樓表演僅一場，時間是午夜十二時正。

菲律賓歌后愛菲、德里奧照常在樂宮樓歌唱，菲律賓性感歌后伊士泰莱照常在藍天夜總會獻唱。

呂晶晶遊建國客串歌

歌星呂晶晶昨晚前赴中環建國夜總會探訪張伊雯，在同來的新加坡朋友邀請下，呂晶晶登台高歌，極獲好評，呂晶晶的學生周鳳小姐昨晚也在「建國」唱歌，她隨呂晶晶學習唱歌僅有三個月，但唱來也很悅耳。呂晶晶目前在灣仔仙掌夜總會夜宴時間獻唱，夜遊人士齊捧不已，她仍是「小姑居處」。

大華演軟骨舞

中環大華夜總會繼續由法國金髮艷舞孃積蓮姬芭表演醉人軟骨艷舞，每晚兩場，時間是十時卅分，深夜一時十五分。積蓮姬芭所演出的醉人軟骨艷舞跳來卻很要氣功，例如打翻斗等，堅强之至。

顧嘉輝樂隊在「都城」

北角都城夜總會由顧嘉輝樂隊演奏音樂，極受夜遊人士好評。顧嘉輝樂隊由顧嘉輝任領班，音樂師是徐華、花顯文、陳伯毅、凱志偉等。

歌星蘇丹每晚在都城夜總會夜宴時間獻唱，陳露萍客串獻唱，新進歌星林寶、金鳳在宵夜時間獻唱。（夜遊人）

高陞大戲園 明天公映 全部伊士曼七彩 飛俠小白龍 水淹金山，火箭穿心，雷電交作，天崩地裂
高陞 彩鳳引金龍
利舞台·普慶 惹火春情
新世界 最後今天 透明俠大戰
李麗華 嚴俊 主演 紅元元 仙樂 今天續映
真光 香噴噴小姐
全部歌唱 大鑼大鼓 舞台紀錄 歷史巨片 一把存忠劍 連日滿座 今仍續映 欣賞勿延 新馬師曾 原班人馬
九龍平通港 膠袋機
新型兩用爐 油渣火水 特價廿元 每具定價廿五元 電話25189 九龍電話68697
教人染髮 三興製造廠出品 香港華人行303室
大幫新片 新華
國醫 江芝美 醫藥
工商晚報 小廣告 一紛 收費奉告 每天每字一角五分起
出讓 工廠地 舖位出讓
新租 梗房床位
新張精彩 猛片上市
老招牌 章記 永生公司新樓租售 香港仔田灣街 益豐街 洽購處
出售 北角馬寶道44至52號
九龍各界刊登廣告者注意：本報委託旺角東樂戲院代洽

異客

法　阿歇培嘉　作
成仲恩　譯

「我房內有香腸和葡萄酒，來，大家去吃點！」

那麼一來，我可不用自己下廚，自然滿口答應了。他的房間，雖然也只得一個，知道有沒有管子的廚房，牀的上面，掛着白色和玫瑰色的石膏天使像，運動手的照片，兩三張女人的裸體照片。室內，髒得很；牀，零亂着。他亮起火水燈，自口袋拿出一條奇怪的繃帶，包紮着右手。我問他爲甚麼，他說跟一個討厭的傢伙打了架。

「你會明白我的，穆爾蘇先生。」

他說：「不是我的錯，祗是有點操之過急罷了。那傢伙跟我：『你若是個男子漢，就下電車！』我叫他：『少安毋燥！』他卻罵我：『你不是一個男子漢！』我下了電車：『怎麼，這樣行了吧。現在，我要讓你懂得怎樣去做人！』他還嘴硬：『你待把我怎的！』於是，我就一拳打過去，他倒了下來。我想扶起他。誰料他竟出乎不意一腳橫掃過來。我用膝頭擋開，再打下，那傢伙滿臉鮮血。我再問準他是不是受人唆擺，他否認了。」

其間，山逵斯一直纏着繃帶。我坐在牀沿。

「我沒有難爲他，是他自己失了手的。」他說。

那是事實，我承認了。於是，關於這件事，他徵求我的意見，又說我是一個男子漢，懂得人生，能夠幫他的忙，因此，將來願跟我合夥做事。我默不作聲。他又追問我是否願跟他合作。

「怎也可以。」

對我這個答覆，他似乎感到滿意。他拿出香腸，用煖爐烘着。將酒杯、碟、叉子和兩瓶葡萄酒，並排放好。這一陣子，我們就了坐，吃着。他把經過情形，從頭道起；最初還帶點躊躇。（一七）

天長地久

長篇奇情小說

七、木已成舟

經過麥國華慎重「保證」，王不才這纔把手上的那張照片交給伍錦屏。她接過在手，纔一看，雙手不由自主地顫抖起來。這相片裏，有兩個赤身裸體的人，睡在上面的那個男人，看不清楚，但伍錦屏當然知道這是張明道；睡在下面的是她自己，她正閉着睡眼呢！

「王先生，」伍錦屏驀地顫聲問道：「這張照片，你，你是從什麼地方買，買，買來的呢？」

「哦，伍小姐，這是我們的商業上的秘密，」王不才微微一笑，隱隱約約地可以看到他那一排黃牙，「請妳原諒，相片的來源是不便公開的，就算我說出來，妳也不會認識。」

「唔！」伍錦屏沒有再說，卻把相片退回給王不才，然後轉過臉來望着麥國華，半晌，纔說道：「對於這個問題，麥先生你有什麼意見？」

麥國華聳聳肩，表示着無可奈何，伍錦屏卻苦笑一聲，說道：「你不會不知道這相片的來源吧？」

「我的確不知道呀！小姐。」

「既然不知道，我們走吧！」伍錦屏纔要轉身，只見王不才又是那麼微微地一笑，趨前一步，說道：

「伍小姐，關於相片的事，我是化了三千元買來的……」

「你究竟想要多少錢，你也得開個價呀！」

「哦，唔，這個，這個，隨妳的意思吧！我是幹這一行生意的人，哦，唔，小姐，隨妳的意思吧！」

「五千元行不行？」王不才還沒開價，伍錦屏倒先說了。

自然，五千元是不可能成交的，經爭辯商量，終於說好了七千元成交，這個數目，對於伍錦屏來說，也是相當大的了，可是一想到這張照片將要被製成圖片銷行國外各地的時候，七千元買得這一張照片的銷毀，也還不算太貴呢！

他們終於約定了在七天後的下午八點鐘，銀貨兩交。

七天，只是給伍錦屏籌款的時間，好在她自己有些積蓄，拿出七千元來，還不太難，但無論如何她精神上所感受到的侮辱，是比較七千元的敲詐還要難過的了。

她開始懷疑南天影業公司，也懷疑到天光影業公司，看來，這可能都是騙局！她和張明道發生關係的那一天下午，剛好麥國華也應了邀來，如果說麥國華對於那一張照片完全不知情，這總是說不過去的吧？

她想到要報警，因爲她相信王不才這種作法是犯法的。然而，一想到自己的名譽，想到她爸爸的社會地位，她不敢把這件事公開，也沒有任何人可以商量的，就是這麼悶在心裡，一直到七天以後的下午八點鐘，她把七千元裝在手袋裡，緩緩地踱到擺花道的盡端，有一輛汽車正候在那兒，王不才開了車門，她坐了上去，然後，車子就像風馳電掣般的向北角方面駛去。（一七一）

晚香

鮮陳集

惠文

「性」的革命

粵共廣州日報四月廿一日載：河南區法院於四月二十日在河南光明戲院舉行「宣判大會」，判處鄧鵬將無期徒刑，溫建中、麥鑼棠、飽昭章、黃蔚才四人勞改。這幾人都是小學教師。鄧鵬將是河南瑤頭大街小學教師，據聞先後姦淫十四至十七歲少女達二十二人之多。溫、麥、飽、黃四人所犯的罪名是：「流氓性成，對婦女調戲汚辱。」

身爲教師，而竟姦淫未成年少女至廿二人之多，或「流氓性成，對婦女調戲汚辱」，這是什麼話！我們要問，該鄧某先後姦淫未成年少女至廿二人之多，當是匪伊朝夕，中共常誇組織嚴密，何以待該鄧某犯了如許的罪，才來發覺？發覺了，也僅處以無期徒刑，溫、麥、飽、黃四人既污辱婦女，亦只處以勞改，未免過輕吧？在我們想像中，在鐵幕裡，這類事情，不會只這一兩宗，而該鄧某等之被處分，當是掩飾不來，才來辦一下，以平民憤吧。

在中共統治裡做教師，如果不是共幹，也要受過長期的「洗腦」訓練，被認爲「革命分子」，才有資格的。當然，該鄧某等五位教師，也屬於「革命分子」之列，才會充任這教育職務。那麼，可想而知的，中共的「洗腦」訓練，有什麼效果呢？

但，我們也知道，中共之所謂「革命分子」，是能夠打破「舊觀念」的人物，對婦女「姦淫」、「調戲」、「汚辱」等，只是「舊觀念」中所有的東西。在共黨「革命」觀念裡，正是「性的解放」、「性的革命」。因此，該鄧某等的行爲，對馬列主義並無違背的。

問題只是在「過渡期中」，爲了對人民一時妥協，所以不能不在某一程度上有所遷就，反正犧牲的不過是幾個小幹部。而且，共黨除了殺人之外，所謂法律都是假的，則鄧某等之受處分，誰能說不是一個掩眼法的把戲呢？

以我們「舊觀念」的人看來，大陸內的婦女們的命運是大有問題的。且看，一個小學教員居然可以姦淫未成年少女至廿二人之多，小學女生們在教師淫威之下，實在危險的很！我們早就耳熟能詳那「一杯水主義」的共黨名詞，在共產觀念中，性的問題是不成問題的。尤其廣東人的「吃雞」習俗，十足地「封建殘餘」，非打倒不可。

革命革命，共黨的革命，要到婦女身上來了，革到小學女生們身上來了。小學女生們肉體被摧殘固可怕，心靈被摧殘，尤無可補償。這是人的世界，還是禽獸的世界？這是學校，還是淫慾場所？

春去也

長篇愛情小說　丁一

「我就是因爲有霎九的消息，打電話給你的，」子春說。

「快告訴我！他在哪裡？」陸太太的沙啞的聲音裡充滿了喜悅與希望。

「他在哪裡？我不知道，」子春說。「我只知道他已經寫信給公司，向洪大元辭職了！」

「什麼?!」陸太太驚奇得叫起來了。「他大概是在發瘋了！─他向洪老板辭了工，我們靠什麼吃?!」

單子春不知道如何回答。他在想：我所担心的，倒不是陸霎九的生活問題，而是他的生命！

「關於這一點，我們在見了霎九以後，就可以明白了，」單子春說。「但據我猜想，霎九做事一向很穩健，他在沒有找到更好的事以前，是決不會向洪大元辭職的！」

「你的話也許是對的！」陸太太嘆了一口氣說。「但我現在已經亂了！我總希望他這樣做不是在跟我嘔氣！」

「不會的，」子春安慰她道。「你不要這樣想，如果我再有霎九的消息，立刻通知你。」

「謝謝你！」陸太太似乎在那裏哭了。

子春掛斷了電話以後，想道：陸太太也眞可憐，平時，她一直都以擅於御夫出名的，唯命是從；但現在一旦陸霎九對她來了個總爆炸，她就覺得一點辦法也沒有了！這世界上，有許多人都是這樣的，你別看他來勢洶洶，紙老虎一拆穿，就毫不足懼了！……也許，也許陸霎九就是這樣的一個人！

「陸霎九對我不就像陸太太對他一樣，時時加以威迫的嗎？」子春想。「那末，如果我也對他來一個『不買賬』，恐怕他也拿我沒有辦法！」

「然而，我有這個勇氣嗎？我敢嗎？」他又問自己了。「我的勇氣大的很嗎？他的強動？很快，得不佩服霎九。」

他把昨天的事仔細地分析了一下：昨天下午，陸霎九與桃美雲見過面，那是必然的事。他們能談得很不投機，霎九跟他太太發脾氣，從霎九的事可以推到是必然的事。是必然的事，與桃美雲見過面，那以美雲的聰明，她一定料到他會出此一策，在那時候對他下手？

沒有什麼行動表示在雖然還被鎖在服裝，還有美雲在……

生死戀

南宮博

傳詔賜死

於是，那假內侍展開一卷黃色的絹，讀出：

「後宮才人劉無雙，爲叛逆之後，雖荷聖眷，不知悛改，着令中官楊平鞫明，賜自盡！」

驛丞叩了頭起來，拱手問：「這位是楊公公，請裡面坐！」

於是，冒充楊平的古押衙的徒弟大步上前，進入廳堂，在正中的位置坐下，便先開口道：

「驛丞，你把劉無雙找來，要那邊派一位內侍陪了來，不得洩露詔書內容─」他等了一等，又說：「準備一個僻地，她雖然不許入陵園，可是，她總是被皇帝親近過的人，總得擇地殮她埋葬哪！」

那驛丞應了一聲是，緩緩地退出去。

這時候，宮督們已經有不少上了牛車，準備出發；兵士們撤去了警戒綱，先行的隊伍已經出發去清道了。

驛站向管事的中官說明有詔書喚劉無雙─

劉無雙並不是一個重要的人物，三千宮中女人，她祇是其中之一。而且，他們正在出發之時，那位管理宮中女人的中官正忙着，無暇細問，便點點頭，要身邊執雜役的小內侍找劉無雙跟那驛丞去。

「請你老人家派一位內侍跟了去！」驛丞拱手說。

「好！」那中官隨口應着，就向身邊的內侍說：「你陪了去，可要速去速歸的呀！這裡有不少事兒！」─

劉無雙一夜未眠，面色很蒼白─長樂驛是她遇到王仙客的舊地，如今，舊地如昔，舊人卻不知何去了！往日的情愫在她心中駐留不去，因此，在舊地，她雖然消魂，一夜輾轉，祇是默唸着王仙客的名字。現在，她爲了能離開而有輕鬆的感覺，走，好吧！……

於是，那內侍……劉無雙沒有去想召喚自己的事故─她的神思在混亂中，祇有那內侍介紹她是驛丞時，才似受驚地悸動了一下─因爲，她並不曉得王仙客已離開，雖然她於想像中已知道舊日的情人已經不在。可是，那悸動也祇有一瞬之間，稍爲過了一下，她就平靜了！相思，使她對一切都不在乎。

於是，她走驛站─那位假中官毫不理睬她，祇要驛站的管事喚隨自己來的現在車上的宮女找來！不久，他向陪劉無雙來的內侍道：

「好兄弟，不會阻你多少時間的。」

那內侍從神情上看出不對，苦笑着，並不回答。於是，假中官站起來，把詔書再宣讀了一遍；讀完，他轉向驛丞：「後事，要長樂驛負責辦理─」

劉無雙感受到震動，垂下頭來。就在此刻，採蘋進來了。（一一〇）

新江湖奇俠傳　六八四

劉烟教子殺敵　義士毀容報仇

新報刀人著　高宝圖

今日提要：歐陽氏紡紗守節　金光祖學拳讀書（一六四六）

香堂擺完之後，已經是丑時，劉師父在香堂中，當衆宣布這五個新入天下會的人的輩份，按天下會的規矩，不是拜生人爲師，而是拜那供在上頭的祖師爺爲師。當今在世最高的輩份，乃是田小梅和劉師父二人，他們是岳字輩，原來天下會從最早元朝定的是四四一十六個字，那就是「忠義唐世紹，萬代綿遠，鎮英傳岳，傳代繼祖」。現在最高之輩爲岳字，共有七人，這五個會首之中，只有甘家弟兄是岳字下的傳字輩。劉師父宣布白紫貴爲岳字輩，不但是最年青的，而且使得七個岳字輩之中，添了一名。衆人上前慶賀，除了劉師父和田小梅外，其餘不是岳字輩的，都須立刻參拜他。白紫貴在吃三刀之時，胸上只露出及唇上的三道白線，不見有血跡，這已表示祖師爺靈驗，對他入會之寡心，便從這刀痕上看出。白紫貴受賀之後，隨衆退出，到外廳夜宴，而且好幾女的出來拜神，且說這夜直到天亮，白紫貴才同游十五妹坐車回家，路經過告訴了薛元元，薛元元對於刀砍不入，甚爲驚奇，十五妹道：「他們不久就會告訴你這是什麼功夫，以後還會傳了光語給你我練的，這名叫金剛法，乃是印度南天竺的法門，練好之後，肉身就成了金剛不壞之身，任你刀劍砍，皆不得入。河南紅槍會也可以練，但只在神堂有靈，出外之後，就不靈驗了，不知死了多少人，這金剛法才是正法，乃是天竺密宗之一支派，名之爲金剛禪法，天下會得此傳，說來話長，是元朝亡了之後，明太祖西天一個金剛禪法的番僧傳了來中土的。薛元元插嘴道：我表姐紅衣女俠說過，當年她師父想學此法，求遍了各省，也得不到眞的，看來那供在香堂上的顯神的相，就是天竺傳入中土的祖師爺了。白紫貴聽了，覺得有理。休息以後，起來告知十五妹和元元道：我已答應去石家莊拜金光祖，他的神拳，南北武界皆稱爲絕學，不可不見識見識。薛元元道：我雖不學武，對武界前輩的幾位大師父，倒也聽說了不少，這神拳金光祖是怎樣來的呢，說來給我聽聽。白紫貴道：我們且一塊吃飯，到飯後吃茶，才講完金光祖的故事。原來非趁此機會交代清楚不可，然後再敘白紫貴去拜他的情形。原來神拳金光祖，是石家莊桃林屯的一個土財主之孫，土財主得子較晚，到五十二歲生了一子，又買了一妾，第三年又生了一子。土財主死得早，遺下二子，都是元配王氏撫養，那個妾因爲年紀太小，便由她改嫁了人。這王氏帶了兩個兒子，看作一樣親生的，長名金友賢，次名金友光。這兄弟兩個雖同父，卻不同母，金友賢十分友善，到十八歲娶了妻子，卻是石家莊一個四川寶武姓歐陽的武師的女兒，生得二分姿色，且又性情溫和，百人之中，難選一個。寶父一身亡，這女兒才十五歲，跟寶父的拳師落葬，約了來見，一眼看中了她，但求蒞人討了做妾。金友光道：她將她配給了自己親生之子，並且婚姻才好。我還與你相當，卻男人嚥說大的女兒配了給你，所以你偏心，將寶武過了兩年，也長成了十八歲，王氏給他聘了本縣當舖的洪家女兒。這金友光知道不是嫡所生，性又激靜，對的這洪氏，竟又是個刀鞭多心的婆娘，專會折磨婆婆。王氏本有心痛之病，連年操勞，一病不起。臨死叫了兩個兒子，將產分好，方才瞑氣。金友賢同弟弟將母喪葬過，生了一子，兄弟分居另炊。金友光卻還沒有子女，本在石家莊練鋤小民，吃孤兒寡婦的印子錢。金友賢爲人雖厚道，身體卻很弱，那歐陽氏又是個纏了一身武術的女兒，生了一子之後到第四歲上，金友賢就得了個虛症死了。臨死叫了歐陽氏道：你不守，也須帶了兒子回他姓去，大了再歸家，老二夫妻不良，不可相託。如守，你又太年青。歐陽氏泣道：無子亦守，眞說倘有子，你只放心好了。你病得不起，年還不過二十多歲，如我不守，你一生一無所得了。金友賢喚口氣微笑而亡。辦了喪事後，金友光卻來說還有六十畝沒分的公田，要同小姪兒分清楚，歐陽氏由他去辦，金友光請了族人專親，在祖宗前與姪兒寫契，將六十畝之中最壞的，十年九不收的，寫給了姪兒。這孩子就是金光祖，名字是王氏取的。歐陽氏足不出戶，自己紡紗，自己教子，夜間，金光祖用功到深夜，常時，在金光祖十五歲時，便請了拳師教兒子練氣功，對金光祖只要是讀書必要做聖賢，不必要文武全才，方可謀生，正是：一人能敵，學萬人敵。

清平樂

美人隔水，鏡裏容顏好。秀色侵人春解晚，郎去幾時重到？　可憐記取兒家，碧雲映紅霞。直下小橋流水，門前一樹桃花。

─李清照　王雲蜚

花落又逢君

梅安宇

……無論是誰的來信，總會供給一些消息的；我把手邊的工作放下，連忙拔開來信。我未讀信的下款，留心字跡，就認得正是黎紫英的來信了。

有點出乎我的意料，那信足有五千多字的厚厚的一疊信紙寫滿。這是她和我通訊以來，最長的一封了。以前她也愛寫信，而且寫得詳細，可是自從她孀守以後，她便心如止水，對人對事，一概冷淡了。對書信也不感興趣，偶然動筆，也不過寥寥數字。

我把簡單不過的信，花了半個鐘頭工夫讀完了。她把自己淡淡的心境，一一安靜地告訴我。看來她無意於什麼工作或事業，更無心要做什麼，她知道桂生表哥生長具些什麼力量，我以爲那麼大的影響，是不會那麼只憑他的詩詞，她的才華，丈夫之心，至到他不明不白的死了之後，依舊不變。她甚至說道在他那古舊的家裡，她呼吸到一種空氣，她還能夠重溫得桂生表哥的夢。她能死爲生，她想像和他在一起夠深而快感，這只要沒有活，只東西追使她離開家，她的是可以一直下去的，一個兒過了這一種孤獨而不感覺遺憾的。

我一方面憐她的情癡，一方面卻感到當年沒有跟她愛上了，成爲我的心迄今還感不安，我更不願意紫英知道我的那許多秘密。現在事過境遷，她永遠沒有知道的必要了。在她的信後半，紫英告訴我關於她的兄嫂的消息。我讀了那消息很覺得震動：她的病況更加沉重了。紫英不願意使她嫂嫂到「醫院」去，給她的哥哥侍疾。道最近也常到醫院去，我這才知道自從那天一別，他也有差不多個月了。他的病很好，但是很少出門，我也認爲他的病頗有進步，而且比以前更有起色，到後來卻又變壞了。

這樣看來，並非佳兆。江雪表姊的軟心痛苦是可以想像的。一方面她要照料重病的丈夫，一方面她要照料襁褓中的兒子，要是仕寬有什麼不測的話，她的痛苦就大了。我知道他們夫妻兩人，是怎樣的恩愛的。（一〇）

至於紫英爲什麼忽然寫這一封長信給我，解釋自己的心事，我有點疑惑。莫不是江雪表姊把我們那天晚上酒後談過的席話對她說了？我希望沒有；我自從把自己的心事一下子失慎對江雪表姊說了，可是我也當以爲任何一個男子那麼一個心愛的妻子，總可爲自己做的事。

高雅公寓
電話 61463
地址：太子道口
洗衣街二一五號六七樓
全部樓房·租金特廉
設備完善·電梯上落

永康公寓
新翻装修
全部套房水喉浴房
租四元月租一百大餘
供應山頂永康街四
十號近大富貴茶樓由
廣成街或集賢街入
五五三四九

南屏大觀
兩大酒店
房租大減價
房租三元起碼
月租更相宜
時租五折
旅客光顧
且夕歡迎
大觀電話三七七三〇
南屏電話三六五五八

公寓
本酒店爲擴展業務
特將客房大加翻新
改善設備冷熱水喉
招呼週到侍役
住客滿意

豪華快樂
衛要求展映兩天
今天三場早已訂座
時間：二時半·六時正·九時正
美高梅出品·空前大戰前佳偶故事
第一部六米五釐彩色巨構
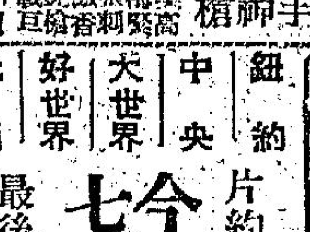
伊莉莎白泰萊
孟甘穆利奇里夫
戰國佳人
RAINTREE COUNTY
本星期四 殺手神槍 美高梅出品衝突激烈戰片

光明·好世界·大世界·中央·紐約
今天第七
片約關係
最後放映
動舞台名劇改編
全部伊士曼七彩
天女散花
彩片專家趙樹燊導演
留美黃鶴聲又一傑作
玉聯出品 康樂發行
何非凡 鄧碧雲 梁醒波 李海泉 主演
大鼓大甲大鈀凡腔聽耳
碧調出油

東樂
今天祇錯過勿
華納公司攝製
傾力緊張絕頂
恐怖離奇神怪
驚心空前
當代文豪名著改編
「愛倫坡」
越洲加路麻丹王
艷星柏杜娜
茜美何甸
盛大演出
特藝七彩
人猿魅影
Phantn of Rue Morgue
花都巴黎血案重重
美貌女姓先後遭殃
兇手橫行全城震動
本片曾一度禁映
幸勿失諸交臂
五點半小
孤女續集
明正場非
洲血記
明五點半
(亞力山大大帝)
即將放映
提防小手

娛樂宮
今天最後
康威特尼
男主角「之王」
天國香色女主角
珍蘿絲華主演
飛車生死門
THE DEVIL'S HAIRPIN
七彩超視綜藝體·片上中文字幕
明天獻映
奇俠復仇記
歐洲比尼羅伊戰史·關杜葛演出

皇后
今天四場仍映
榮獲第五屆亞洲影展最佳影片獎
四千金
林翠 穆虹 葉楓 蘇鳳 主演
下期獻映 孤星血淚

新麗聲·百老匯
最後今明兩天獻映
二十世紀霍士新綜藝體七彩特別愛情大巨片
亂世一美人
FRAULEIN
丹娜溫德·米路花拉 主演
中文字幕加印上片
名著新體情愛巨片 赤地戀

東方·百樂門
今天獻映
英國發行綜藝新體戰爭驚險片
一觸即發
佛列麥桃妃朗 主演 七彩特藝
今早特映牡丹花發紅狀元
下午正場無線電台事

即日隆重盛大獻映
英國士頂滑稽非常趣怪片
荒唐娘子軍
中文字幕
Blue Murder At St Trinian's
明早獻映 獨立電台女明星孫芳門

連日狂滿今請早
哥倫比亞發行全部香艷刺激巨片
七彩新綜藝體
碧姬巴鐸 却佩斯丹 主演
惹火尤物
中文字幕上片
下期獻映 紅海盜

京華·國泰·新華
今天四場獻映
哥倫比亞海戰激烈
郎奴列根 主演
潛艇敢死隊
東京兩日血戰壯烈
明早 洛克信 慾潮

德國康斯漢尼大藥廠出品
克療痰
(ALANDA SAFT)
立止劇烈咳嗽
高等良藥
全爲菓汁樣液 消炎滋潤不燥
老年久咳最效 補身却病延年
主治：性咳嗽，百日咳，慢性痰咳。本藥由植物提煉而成，無毒性，服後能止咳化痰，消炎潤肺。

(由此植物製成)
與普通藥不同
各大藥房均有代售

皇后
今天續映
昨日又滿
請速定座
榮獲第五屆亞洲影展最佳影片及十一項特別獎
監製：鍾啓文·原著：鄭慧·編導：陶秦
四千金
林翠 穆虹 葉楓 蘇鳳 陳厚 雷震 王元龍 田青 林沖 楊蓋
聯合主演

電懋影片

澳門劉科記
晉餚專家
名貴食品·甘香適口·餽贈親友·永壽交誼
欖仁猪油糕
肉心杏仁餅
奶油雞蛋饊
妙製花生糖
正鋪：板樟堂街十七號 電話：三三六五
支店：新馬路九十五號 電話：三三八七

本報委託旺角東樂戲院代理
大華演軟骨舞
新張精彩猛片上市 芝美

昨夕九龍血案 警方拘一人

今晨解控九龍法庭還押四天

【本報專訊】昨晚旺角廿芳街廿九號孖升製衣廠發生一宗命案，一名製衣工人劉瑞華被人戳斃，警方在現場拘獲男子一人，今晨解控於九龍法庭。被告名黃才（卅四歲，開平人，住李鄭屋村五××號B），被控五月五日在九龍區謀殺男子劉瑞華。法官諭被告暫不必答辯，還押四日再審。案中之死者劉瑞華，潮州人，昨晚九時許，被人發現重傷倒臥於其帆布床側，血流滿身，由救傷車送院途中斃命。（乙）

九龍學校激增 教育司增設分署

黃國芳等教育官長駐辦公

【本報專訊】教育司已在九龍新設一分署，地址在彌敦道旺角警署側鄧氏大廈三樓及六樓。在分署辦事者，有負責九龍新界津貼學校（市區者除外），私立中文學校，私立中英文學校，體育與幼稚園教育事務之教育官等。此分署經於昨（五）日開始辦公。據悉：下列各部門及職員之辦公電話號數附例如下：

高級教育官（津貼學校）：黃國芳五一一七七；體育總監：五一一八七；教育官（新界學校）周寶識、譚掘樑：五一一四四；教育官（英文學校）楊德僑、陳啓鑾：五一一八八；教育官（九龍區私立中文學校）會貝數：五一一八八；教育官（幼稚園）韓碧珍、程僖、曾潔、夏會梅、會珊：五一一三三；私立學校組（九龍區）：孫寶元、錢照年、吳厚沂、顏京偉：五一一三三；體育組：五一一六七；文書組及詢問處：五一一六六。至於體育場地管理員，將仍留駐砲台徑一號總部。

教育當局此次在九龍增設分署，據聞係基於工作上之需要，戰後學校大增，尤以九龍及新界區為多，教育司署人員之接觸範圍，遂亦遠較以前為廣闊。此分署之設，不惟使原日砲台徑教育司署可免過於擠迫；在工作人員及學校人員之往返時間上，亦能節省無謂之虛耗。

又據署理教育司毛勤昨稱：本年首季內，在市區及農村區域建成新校十六間，可容小學生一〇、九二〇名，及中學生六二六名。此外，復有四間學校，於同期內完成興建工程，共可增收小學生九四三名。毛氏又稱：現已覓指撥地點五處，用作建築新校舍，該等學校將來建成後，將開辦上下午班，共可收容小學生五、四〇〇名，另有十一間學校申請撥地，當局正加以考慮中。

菲女士風舞團 七月來港表演

昨過港赴比京演出

【本報專訊】菲律賓女子大學士風舞團，在前往布魯塞爾表演途中，昨日乘香港航空公司班機抵港，作短暫之逗留。該團由團長蒙德絲夫人，聯合國東南亞區音樂委員會執行秘書，女子大學音樂系主任加悉納率領，沿途並將在曼谷、羅馬、馬德里、巴黎、阿姆斯特丹拿地表演，然後於五月卅日在世界博覽會中演出。在布魯塞爾表演之後，該團並將前往哥本哈根、斯德哥爾摩、紐約、華盛頓、克里夫蘭、芝加哥、明尼波里市、西雅圖、三藩市、檀香山、東京等地作訪問演出。在七月返菲之前，亦將來港表演。該團共有團員男女三十八人，四名音樂師，及六名指導員。（乙）

石硤尾數居民 食隔夜餸中毒

【本報專訊】女子李林珍（卅歲，住石硤尾H座大廈弍八〇號），及梁子清（四十歲，住H座二五七號），及小童鄧家華、鄧永清等，昨日晚膳時，吃了隔夜菜餚，至今晨零時，均突然嘔吐大作，疑是中毒，報警送醫院洗胃後無礙。（乙）

口琴專家 黃青白播音

口琴專家黃青白，蜚聲樂壇有年，早在七八年前即在麗的呼聲電台播唱，其後應聘到美國表演，現在紐約擔任口琴教師，並經常參加音樂會合唱團混合演奏，成為紐約方面知名之職業音樂家。現黃君特將其與紐約樂隊以及他所主持的十二人口琴隊所演奏的名曲三闋，寄回本港麗的呼聲廣播。已定於今晚（星期二）八時半至八時四十五分播出，並將於八日（星期四）下午八時半至八時四十五分在金色電台播出。

澳門肺病 仍然披猖

【本報澳門專訊】昨日據衛生廳布告，由去月廿日至廿六日一週間，發生小童百日咳七宗，白喉兩宗，痲疹兩宗，赤痢一宗，各種結核病四十二宗，死亡共十四人，統計各症共五十宗，死亡共十五人。

巨型航空母艦 大黃蜂抵港

一潛水艇隨行護衛

【本報專訊】美國新型航空母艦（三角型飛行甲板）大黃蜂號，及攻擊潛水艇鯉魚號，昨晨聯同駛抵本港，作短期之休憩。日前來港之兩艘掃雷艇及登陸艇，則於昨日離港。至于上週泊港之若干驅逐艦，亦均已駛返原防。（日）

飛雀輪宣佈放棄 捷和派員往調查

【本報專訊】在印尼爪哇加安邦港外被炸之巴拿馬旗貨輪飛雀號，其命運如何，直到目前為止，尚未有明確之報告。據星加坡昨日來電說，該輪之星洲代理商：目前惟一可說的是飛雀號已予放棄。

飛雀號之船東，本港捷和船公司之發言人昨日稱：該公司之一名高級人員，已準備飛往印尼，調查該輪被炸之實際情況。對於該輪生還船員之命運如何，尚未有更一步報告。

飛雀號於去週一被一架不明國籍之飛機轟炸，船員九名，包括船長在內斃命，另九名受傷。船公司事後接獲二部份來之報告，但該等報告，未有指明或暗示該飛機究為何國飛機。（乙）

南韓將在港設貿易中心

【本報專訊】據悉：南韓政府計劃在本港與新加坡，成立一貿易中心，以便促進南韓與東南亞之貿易。此官方組織，將由領事館主持，包括有產品陳列所。南韓領事館不久並將增加一名商務參事，專責促進貿易事宜。（日）

馬經

本週上陣各駒準備近況綜述

（續昨）　文王

第五場　距倫第加兩磅，試兩次半哩，兩次六化郎，磨練積極，近況甚佳。奕麗初降班，試慢半哩及六化郎各一次，水準而已。沙城未見出練，多數不出。金技原磅，試三次六化郎，一次一哩，尚可保持。金城升降班減五磅，未見復課。富力賓原磅試四次一哩，準備完善，近況甚佳。金剛升班，[illegible]及六化郎各一次，在保持中。自由神加五磅，試兩次半哩，兩次六化郎，磨練積極，近況甚紅。銀河原磅，試兩次一哩，一次六化郎，畧有起色。關多娜減三磅，試四次一哩，積極磨練，在水準上。和道久休初出，試三次一哩，一次六化郎，未見出色。雪踏納減兩磅，試三次六化郎，未有起色，僅及水準。歡迎減兩磅，試兩次半哩，一次六化郎，仍未出色。

第六場　金谷給加七磅，試三次六化郎，近況平[illegible]保持。紅光加十五磅，試半哩及六化郎各一次，保持而已。斯利時加十二磅，試兩次半哩，一次六化郎，磨得甚兒，近況有進。鴻淵鹿加十五磅，試半哩及六化郎各一次，在水準上。

第七場　樂駿加四磅，試兩次一哩，一次半哩，在保持中。飛陽減四磅，試三次半哩，近況平常。疾馳減六磅，試一次慢一哩，在磨練中，未見特殊。幸運兒減六磅，試兩次慢半哩，一次慢六化郎，出練正常，頗有起色。瑪利安加六磅，試慢半哩及六化[illegible]。新得利減八磅，未見早課。晉殿皇減四磅，試兩次半哩，一次六化郎，頗有進展。旋紡輪加六磅，試半哩及六化郎一次，近況仍勇。圖輝減一磅，僅試一次一個骨，未顯顏色。太上皇原磅，試兩次六化郎，一次半哩，狀態有進，轉配司馬克。鐵木兒減兩磅，試三次六化郎，一次半哩，大有起色。

第八場　鳴采減兩磅，試四次六化郎，在水準中。甄備減四磅，試兩次半哩，一次六化郎，頗有起色。高立素減一磅，試兩次一哩[illegible]有進。勇冠三策減四磅，試三次慢六化郎，一次半哩，仍少進展。雄峯加兩磅，試半哩及一哩各一次，在水準中。長蹄加六磅，試四次六化郎，勉可保持。佳友減四磅，試兩次一哩，一次半哩，保持而已。施嘉圖寶加六磅，試兩次六化郎，一次一哩，畧有進展。雪堅加十磅，試兩次六化郎，近況仍佳。歸爾偶減三磅，試一次慢六化郎，上週缺課，可能不出。積極初降班，試四次六化郎，漸有起色。

第九場　拔萃減四磅，試三次六化郎，一次半哩，近況不常。暫根據王原磅，試兩次六化郎，兩次半哩，近況頗勇。青山加八磅，試三次六化郎，一次[illegible]況保持。謂幕跳升減五磅，試四次六化郎，保持而已。巾幗英雄加四磅，試四次一哩，磨練積極，在水準上。運伯升班減五磅，試三次半哩，一次六化郎，在保持中。挪威王減一磅，試慢半哩、六化郎及一哩各一次，[illegible]

銅鑼灣

樹木漸成蔭

港督重視南丫

港督柏立基爵士，昨日偕同新界民政署長何禮文等，前往南丫島巡視。港督先訪問南丫島北約，聆聽村代表條陳鄉村建設建議。下午並巡視大灣山石壁水塘工地，至黃昏時始返市區。圖為南丫島北段鄉民開會歡迎港督柏立基爵士，柏督并在席上致詞，宣示已批准撥款建碼頭。

華僑救國會 設澳辦事處

昨舉行成立儀式

【本報澳門專訊】澳門僑救國聯合總會澳門辦事處，昨（五）日假借天通街四邑同鄉會成立，下午六時舉行成立典禮，由各界代表前往參加觀禮者，數約二百餘人。行禮如儀後，主席林小源致開會詞，申述當茲國難時期，凡僑胞應一致，遵從國策，團結一致，由外交專員陳澤霖、余鐵英指導員先後致詞，陳專員講述團結就是力量之眞義甚詳，余鐵英呼籲僑胞保持華僑傳統愛國精神，和「革命之母」之榮譽，最後澳海大學校長馮漢樹、德明中學李曜英等講演。馮校長談述最近中共利用環境，企圖滲入澳門之自由僑校工會，希望僑胞同舟共濟，團結起來，粉碎中共顛覆破壞陰謀，最後由鄧晴隆致謝詞，間畢鸞成茶會。

邀港商前往投資

納閩闢為自由港

【本報專訊】婆羅洲最近致力于發展，並將婆羅乃附近之納閩（拉布安）闢為自由港，成為星加坡以外之東南亞新自由商港。該港當局促進香港與當地貿易及邀請港商前往作工商業投資，頃在港刊登巨幅廣告。此間人士，如對該港感覺興趣，可去函拉布安郵箱一一二號拉布安自由港協會秘書。查納閩位于婆羅乃首府之東北四十哩，星加坡與婆羅乃之貨客航運，向在該處轉運。（日）

英鎊微縮 美電平穩

【本報專訊】今晨倫敦轉匯電報縮了錢一文二五。紐約轉匯電報縮了乙式。K金市迄九時卅五分還未開盤。期鈔頭盤五‧八〇五，高升五‧八〇六二五（九時卅五分）。美電接五‧八一七五。通天單按五‧八〇五。電鈔差價僅得‧〇一二五。（恒）

昨獲雨逾半吋 農村旱象消失

預測今仍密雲有驟雨

【本報專訊】天文台報告截至今晨一時止，過去廿四小時內雙閘點六一吋，此使今年所得雨量，共達十二吋七分三，而往年同期紀錄則為十二吋二分八。

又報告：由日本東部低氣壓起，低氣壓地帶向西南偏西伸展，橫過琉球，而至中國東南部。集結於日本海之反旋風，正慢慢向東移動。

預測今日天和暖至清新東風，密雲，最早有驟雨，下午短暫時間天色頗好。

今晨七時，天文台之氣溫紀錄為華氏表七十五度，濕度為百分之九十四。

昨日最高氣溫為華氏七十九度五，最低為七三‧九度。

查入夏以來，雨水甚少，各鄉農田，無充分水源灌溉，屏山厦村各鄉之農田，有不少秧苗，因天旱枯黃。

新界之農田，最受影響者為元朗各鄉及西貢北約。大埔方面則因有較多山水供應，禾田影響較微。

元朗區以屏山、厦村等鄉之禾田，最先發現蟲害，而洪水橋、藍地、青山、八鄉、十八鄉等地之田畝，部份呈龜裂現象。

至於西貢北約區方面，禾田以十四鄉企嶺下官坑一帶山麓所佔面積最廣，達數百畝，但由於村背之馬鞍山脈高聳峻峭，在雨季期內，山水奔騰，禾田可受滋潤，惟天時久旱，則乾至涓滴全無。目前該鄉因此種不調勻之天氣影響下，禾稻若干已呈枯萎，故當地村代表，日前已向西貢北約鄉事會提出報告。

昨日之天雨，對于新界農村，已有甚大裨益，農民預料天后誕前後，仍將有雨，故農作收成，大體上不致有重大損失。

裁判署昨提訊 不認妻官司

司徒鳳儀申請取得贍養費

通訊社消息：法庭昨提訊一宗訴訟案，被告本人未出庭，由律師代表，否認原告婦人乃被告人之髮妻或國室。原告婦人向法官作有關案情透露，法官勸被告暫時保留任何與案中證據有關之證官，因該案目前尚未屆開審時期。該案昨在中央裁判署提訊，受理此案者乃法官羅顯勝。此宗來飯官司，被告男子周××。原告人乃婦人安娜‧司徒鳳儀，即周太太，四十三歲，住九龍林命街二號零至二號華歷公寓三一八號房。

告票中申明，此宗申請案，乃根據分居與贍養命令條例第十六章第五節，而申請裁判司着令以合理之贍養費供給原告，因被告人自從一九五八年二月起，在本港之內，故意忽畧供給合理贍養費與原告人，此即被告人之髮妻，在法律上，被告應負贍養責任者。

此案之審期，昨經訂定本年六月廿六、廿七、三十日及七月二日、三日、四日等六天下午。

天后寶誕日 專船往大廟

【本報專訊】本月十一日（農曆三月廿三日）為天后娘娘寶誕，油蔴地小輪公司為便利各界善信前往佛堂門天后廟（俗稱大廟）賀誕起見，特定於是日專派小輪行走，船費（來回）每位二元（不分等）。時間如左：

香港統一碼頭開：由上午八時起，至下午三時止，每半小時一渡。

大廟開：由上午十一時起，至下午五時止，每半小時一渡。

前作為保護新苗而設之鐵欄拆除。又特別派員由新界採運，移植於獅子山腰之類根草，植於新數設之斜坡及石壆上，目的在使土壤堅固，防範山洪闖下大坑區者，刻下此草亦漫山生長，大坑區山峽對上之新數設斜坡，已見青綠一片。

違例搬運鮮魚 三人幸免罰

因規例未載明如何處分

本港設有魚類統營處，專賣代漁民拍賣鮮魚者，漁民捕獲鮮魚，要交由該處代賣。根據一九五〇年四月十四日香港政府憲報第二本附錄，A七十四章第七段內容指出：「任何人如欲在港九各區搬運一百斤以上之鹹水鮮魚，必須先得魚類統營處處長准許」，觸犯此例，就是違犯搬運鹹水鮮魚條例。上述之條例雖已制定，但並無記載犯此例之人應受何種刑罰。

去週末，有三名漁民，在九龍裁判署楊司廳，被控於本年五月二日在紅磡新填地海邊搬運五百斤鹹水鮮魚，事前未得魚類統營處處長准許。三名被告人各以四十元具保出外候判，當日提審時，三人均認罪，楊鐵樑法官命將案押候兩日，以便考慮刑罰。

昨日此案再提堂，楊鐵樑法官宣佈，根據例例，並無紀載犯此種罪者應如何判罰，結果楊法官在控狀上寫上下列之字句：「紀錄過犯，無刑罰。」法官下令保款及鮮魚五百斤概發還被告人。

特寫

本港水域之內 水雷又出現了！

本報記者威耀

香港向來是被譽為東方之珠。港海是美麗可愛的。可是本年幾個月來，香港領海內就發現兩次水雷。上次是一艘長洲線小輪被炸毀了，這次幸而僥飄到小島的沙灘上，還沒有爆炸，傷人害物。

香港是民主、自由的好地方，為什麼會水雷迭次出現？首先我們應該了解，水雷是一種古老的海岸防守工具。為了防止交戰國的艦艇進攻，於是在海岸要衝佈設水雷封鎖。目前本港領海發現的水雷，那裏來的呢？雖然仍是一個謎，但，無疑是港外所飄來之物。至於水雷在使用上大概分作兩類。第一類是上面所說的「固定水雷」。這類水雷是用錨固定在一定的地點，不使它流動。假如在海口佈水雷，必然有一條通路，好使自己的船隻通過佈雷區。第二類是「飄雷」。這種水雷用法較少，因為它祗能佈之於敵人的港海附近，讓對方的船碰上這些可怕的東西。在平時，更沒有民主國家會使用飄流的水雷；除了極權國家之外。

目前本港海域內發現的是那一種水雷呢？政府沒有公佈，我們不能憑空推測。但是發現水雷卻是事實。有不少讀者對水雷發生恐慌，但有些則發生興趣，到底水雷是怎樣的呢？讓我在這裏作簡單的介紹吧！

水雷，顧名思義是在水裏使用，和地雷是有分別。同時與在海裏使用的魚雷也不同。水雷是一個圓球形的鐵殼子，內部裝了猛烈的炸藥。普通一個水雷是由半噸至四噸重。它的大小重量就要看用途而決定。最大的問題，是怎樣使它爆炸？一般水雷是有兩種爆發的裝置。第一種佈防在要塞港口的水雷，大多數用「觸發」和「觸發」。所謂觸發是由監視人揿動電掣，使水雷爆炸。觸發是在水雷的球體上，裝有六個觸角（普通是六角，有些多至八個十個，各國略有不同）。在六個觸角裡，裝上小玻璃信管，管內是強硝酸。當水雷觸角觸船或堅硬的東西撞擊，內部玻璃管就碎了，硝酸就燃燒了起爆劑，馬上引起烈性炸藥爆炸。但是有些不用硝酸起爆而改用電發。不過電發是不安全，第一是電池要在一定時間內換新的；第二是在水裡容易洩電，萬一洩電就爆起來；還不是很危險嗎？雖然電器化的設備較新，可是水雷仍然多數是用硝酸起爆較為安全方便。

上次長洲小輪被炸的時候，有人說：「幸而那小輪是木造的，如果是鐵的就更糟了。」這一點理由不能成立。除非那個是「磁性水雷」。所謂磁性水雷是用磁力吸鐵的，利便水雷觸到艦艇或運輸船而爆炸。因為普通水雷本身不會爆，要等待船隻碰去，磁性水雷就要艦隻經過一定的距離內就自動吸去爆炸。大概那艘長洲小輪遇到的不是磁性水雷。根據小輪的受害情形，那個水雷是小之又小的小東西。一個半噸重的水雷就會把小輪炸為兩段了。一個四噸的水雷，它的威力足以炸毀一艘四吋裝甲的戰艦。

也許要到離島或澳門去的市民，會對水雷事件發生恐怖，或會想到怎樣避免危險，普通佈在海岸線及港口的水雷，它的深度是在水平面四呎至六呎之下。飄流的水雷也不會浮出水面，所以肉眼是不易發現，除非有經驗看洗水的人，或可能發覺。但是現在有雷達設備的船隻，都應該能夠發覺附近有沒有水雷。至於沒有雷達設備的船隻，那就不容易發覺了，尤其是在晚上。近來發現的水雷，是那裡來的呢？當然不是本港所佈，那麼，很有可能是中共海岸所佈的水雷陣，錨鍊斷了或技術不好，佈置得不牢，水雷離了原有位置，向海外飄流。這是我們市民們認為一個嚴重威脅。

體育

港澳警察埠際賽 今日在花墟舉行

明日港澳警察聯隊對亞運選手

澳門警察埠際隊昨晚乘輪抵港

【本報專訊】澳門警察埠際足球隊，一行廿五人，昨天下午六時廿分，乘輪星輪抵港。本報記者承警察福利主任希活及陳嗣祥等之約，五時半在警察總部乘水警第十號輪赴港澳碼頭迎迓客單。警察體育會主席統士高級警司也與副偵緝處長陳維鏡，數總督兆榮等，亦到江干歡迎。旋即轉乘水警輪兩艘渡海至九廣路碼頭登陸，分乘的士至萬邦酒店紮營。

今晨十時，各員將由告爾案舊辦引領至花墟，視察球場，下午五時半即舉行正式埠際賽，賽後由麥士維處長主持頒獎禮。明日則由港、澳警察聯隊與港亞運選手交鋒。這一仗還有「紐加案」英艦對傑志預備組之序幕戰，再加銀樂隊的演奏，堪稱「三料娛樂」。今明花墟球場，必有一番熱鬧。

據澳警隨軍記者趙君稱：他們為了準備這一大埠際賽，也曾作刻苦集訓三月，希望在港能有較佳之演出。

據悉：港方門將郭文森，手傷已癒，今天決復出把關，而「巨人」麥士，近況奇佳，實力至強，且有各軍之隊長大官耶中堅，能否鉗制得住巨人之進襲，是留為今天埠際賽決勝負之最大關鍵。

澳警原發表的名單，本有前南華甲組名將李光榮在陣的，但澳方不欲「借將」征港，屆時將仍由馬廖任右翼，而其門將阿方案，上、中、下三路功夫均不弱，亦值得球迷注視的。

（港警）[illegible]

（澳警）[illegible]

亞運乒乓代表 連日積極集訓

準備為港爭光

乒乓總會日前經已選出蔣緒初、劉錫晃、鄧鴻波、李萍、黃碧瑤、吳玉珍、樊倩君、劉惠康等八男女為香港出席亞運代表，連日來積極集訓，風雨無間，至于辦理赴日各項手續，亦已由港協會進行代辦。乒總請求參加亞運，曾設有籌備小組，預算經費每個人約二千元，今次八名男女選手，屆將會全部參齊，連領隊一起共有九人赴日，全部經費要一萬八千元。乒總曾並計劃出亞運特刊，直至最近，據悉：約需經費六七千元，相差數目甚巨。但據內幕人士透露：乒總經費雖未籌足，可能由港協會包起，未知是否屬實。

前曾提議亞運選手先赴台灣表演數場後，然後由台灣直飛日本參加亞運，但截至現目止，社會消息，尚無所聞，且現且時間也短促，相信不易成行。

本年度的公開團體賽，只男女單打賽宣告完結；對於團體賽事，至今已有數月，仍無期開賽，至今參加的球隊，眼望清開賽無定期，很多球隊都埋怨乒總會，不聽拖延賽期，莫非是賽務主任辭了職，便沒有人辦事嗎？抑或亞運選手集訓，其他的賽事就要停止？希望乒總會早日解決在團體賽事，免使乒乓球壇沉寂無聲。（高綸）

陶濤書畫展 今日起開幕

書畫家陶濤，定於今（六）日起至八日止，在中環萬宜大廈二樓香港圖書公司，舉行展覽，展出作品八十餘件。國畫包括山水、人物、花卉、翎毛，還有盤有，書法則眞草篆隸，無一不精，行見琳瑯滿目，美不勝收，屆時參觀者必甚踴躍云。

亞洲畫報 特大號出版

暢銷東南亞的亞洲畫報，六十一期經於昨日出版，篇幅特別增加四頁，刊出該刊主辦第四屆小說比賽普通組獲獎金全部名單及首三名得獎作品，獎金總額高達港幣三千元。本期其他要目，尚有阿牙利近貌，歐洲小畫家，泛濫世界的貓王熱，火箭探月球，銀都三大新聞，麥玲返祖國拍片記等，每冊仍售八角。

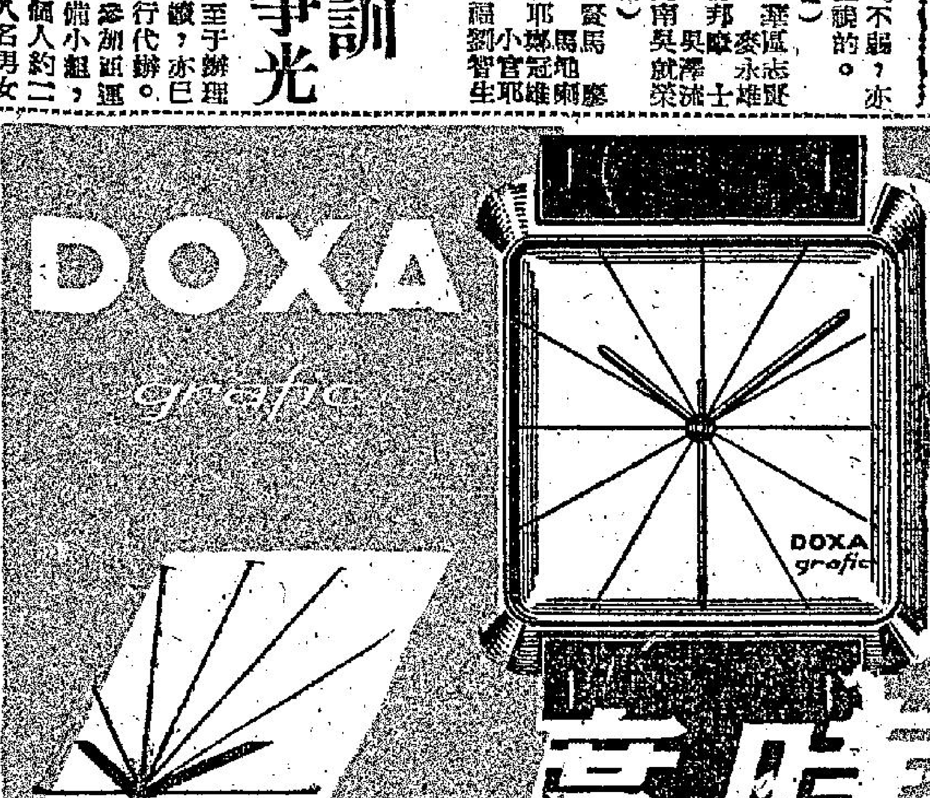

美助理國務卿羅伯遜稱

門牛勇士馬可斯有驚無險

門牛勇士馬可斯，於四月廿七日在馬德里門牛場中脫險時之情形。（美聯社）

歐洲設非原子區 英將拒波蘭建議

工商晚報

THE KUNG SHEUNG EVENING NEWS
43, Des Voeux Road Central

督印及承印　工商日報有限公司
地址：香港德輔道中四十三號
電話：編輯部：二六七八九　營業部：三二四九六　社長室：二五四九五
電報掛號：二○七○　郵政信箱：六十二號　新聞紙第八四七九號
中華民國僑委會登記證新字第六號
下午四時出版

美助理國務卿羅伯遜稱
自由中國進步 遏止中共擴張
大陸呈露廣泛不安現象

【華盛頓六日路透社電】主理遠東事務之助理國務卿羅伯遜，曾於正月三十日在衆議院撥款委員會作供，謂中華民國「爲中國人對共產主義唯一之其他選擇，其不斷之進步，乃中共希望永久統治中國人之企圖之挑戰，亦爲阻止中共向東南亞滲透之一個重大因素。」羅伯遜于談及遠東一般形勢時，指出共黨現正利用廣泛戰術向該地區進行滲透及傾覆，并使該地區陷入紛擾。渠謂：「該等受威脅之國家期望美國援助。當吾人所面臨之問題仍難克復之際，吾人可從吾人政策之結果中獲得若干興奮事件。一項與衆因素爲中國大陸上存在之『廣泛不安』，另一因素爲東南亞公約及其他方法已遏止公開侵略。」

【華盛頓五日美聯社電】前陸軍情報首長威爾比少將本日提出警告，謂如容許中共發展核子潛力，則太平洋之防衛均勢，特別對菲律賓及台灣將被推翻。威爾比告知參院外交委員會，謂「不可容許中共發展其核子潛力，此點係至爲重要。」

交人士今晚謂：今晨彼等與蘇外長葛羅米柯進行高峯會議籌備談判後，頗具樂觀之跡象。該等出席英使館招待會之外交人士，謂三大使現距山腳之路程尚遠，高峯更談不到矣。惟一般觀感認爲葛羅米柯之照會，也許爲渠之談話，已使阻塞外交談判開始之障礙稍爲移開，俾雙方能獲致諒解。英、法大使對美大使湯普遜將離開莫斯科一週或十日，表示遺憾。一外交人士謂：「湯普遜離開之結果，一切將無法進行。」至於湯氏將否前往哥本哈根或華盛頓，則視杜勒斯之行程而定。在丹麥京都之法國人士，謂葛羅米柯告知莫斯科之西方大使，表示蘇聯已準備放棄對出席人數問題之堅持，惟仍堅持渠與大使間進行高峯會議之時間及地點，並非談及基本世界問題。」

【倫敦五日合衆社電】蘇聯今日以一項照會交與西方三國，提議波蘭及捷克之代表參加高峯會議籌備談判，表示會談由蘇聯建議。該項照會由蘇外長葛羅米柯交與英、美、法三國大使，內謂波蘭捷克代表參加會談，將對達成有定結果方面有所貢獻。該照會又謂：「高峯會議籌備談判如有任何阻延，則非蘇聯之過，以及與其希望者背道而馳。」

【莫斯科五日路透社電】蘇外長葛羅米柯今日接見波蘭及捷克大使。據塔斯社謂：葛氏曾談及蘇聯對高峯會議籌備會談可能討論之問題之意見。

美國駐莫斯科大使 湯普遜將飛丹麥 與杜卿舉行會談
報告蘇對高層會議最近行動

【哥本哈根五日合衆社電】據今日深夜宣佈之消息稱：美大使湯普遜將于明日飛來此間與杜勒斯國務卿磋商。渠將于午間由莫斯科飛來此間。美國代表團謂：湯氏將向杜卿報告蘇聯對東西方高峯會議之最近行動，其中以蘇外長葛羅米柯今日與西方三外長之照會爲主。該代表團又謂：湯普遜已擬定出席星期五在巴黎舉行之美國駐歐洲各國大使會議。

【莫斯科五日合衆社電】蘇聯本日對於由大使或外長會談高層會議議程，洞開其門戶，但該項建議附有各項限制辦法。蘇聯該項建議，係載諸由蘇外長葛羅米柯本日致送與西方三國大使之照會中，該照會稱：「該項會商，可能必要時及獲得一般協議」而舉行。蘇於西方國家拒絕同時舉行各項會談（假如該等會談係指包括波蘭及捷克參加而言）之故，葛羅米柯經已接納西方所提出由大使級舉行逐國會談之建議。據葛羅米柯之照會稱：「一如蘇聯說明者然，蘇聯政府並不拒絕在大使級會談及外長會議期間於必要時及經由一般協議就各方所建議括入於高層會議議程之若干問題交換意見，俾確定將若干項問題括入該會議議程是否係爲權宜之計及確定是否可能通過在會談中爲彼此所能接納之各項決定。」該照會未有明白宣示可提及之「一般協議」是否將包括波蘭及捷克大使之協議而言。葛羅米柯本日與西方大使會談之前，曾召見波蘭及捷克大使。該照會并謂：「蘇聯政府希望西方極力設法，俾關於最近將來召開外長會議問題達成一項諒解，該會議應保證盡速由政府元首舉行一次高層會議。」該照會并謂：蘇聯之意見，係以「需要對外長會議盡速完成籌備工作」爲其基礎，據稱：「此舉係指經由外交途徑交換各項意見時，各參加人員對於商討各項問題（包括對籌組外長會議有關之一切問題）之程序將可成立一項協議而言。」外交方面人士現時認爲對高層會議之預備會談，經已獲得若干進展，對於籌組外長會議問題之詳細商討，有可能不日即開始舉行。

今日大事記

△大西洋公約外長會議，因蘇聯拒絕北極視察建議，對舉行高層會議問題，感覺並不樂觀。

△美助理國務卿羅伯遜稱：自由中國進步，阻止中共向東南亞滲透。

△耶加達派出艦隊，將進攻西里伯斯革命軍。

△巴輪兩艘被炸沉，駐港巴領事今午招待記者，闡釋責任問題。

△林紹明被殺案今日下午可判決。

法國總統柯提 促請畢里凡試再組內閣

【巴黎六日路透社電】柯提總統今晚說勸畢里凡再作組織政府之另一嘗試，並再委渠爲總理候選人。畢氏曾嘗試組閣應付兩週，後因社會黨拒絕與渠合作，渠被迫放棄此種努力。畢氏今晚與總統會談一時又卅分鐘後，同意再與各政黨領袖作另一再合磋商，明晚方作最後答覆。

【巴黎四日合衆社電】法國政局之危機，經過此十九日以來之無政府狀態後，陷有愈趨嚴淡之勢。目前之形勢，顯已比若按標政府被推翻時更爲嚴重。此間各黨派之政治家，均認目前政局危機之深刻，實爲戰後十餘年間所從未睹見。負責尋覓新總理之柯提總統所面臨之形勢如下：㊀政局危機之結束，尙遙遙無期。㊁過去指責拼湊之政黨混合內閣制，今後已不能適用。㊂過去曾任總理之人，均不願再行擔任此職。㊃有人探出而嘗試組織偏左派或偏右派之政府，期作目前救急之解決。柯提總統在過去三星期中，曾邀請二人嘗試組織新內閣，第一人爲皮杜爾，因彼所領導之基督教民主黨表示反對而放棄；第二人爲畢里凡，因社會黨不允支持彼而被迫不幹。

艾克電尼赫魯？ 白宮方面表緘默

【華盛頓五日路透社電】白宮方面本日拒絕證實或否認艾森豪總統於去週曾致電尼赫魯，促其不可辭去印度總理之職務。白宮助理新聞秘書威頓夫人謂：白宮之習慣，係向不宣佈或公開發表總統與外國首長之往來私人函電。因此伊不能說明艾森豪總統會否致電與尼赫魯。

加發生最大竊案 已捕獲盜賊一名

【加拿大安大略省布洛克維爾城五月一日電】布洛克維爾信托及貯蓄公司人員今日談稱：該公司之地下保險庫於週末被匪爆破，盜去價值二、二二五、○○○元之公債、支票及現金。此爲加拿大有史以來最大盜竊案。今日證實史達列由渠將其所得出電話，謂已捕獲一人，但同黨仍逃，追回一部分。

大西洋公約各國外長 對舉行高層會議 均呈現沮喪神色
因蘇并無舉行高層會議誠意

【哥本哈根五日路透社電】雖則英美兩國表示：彼等贊成準備妥當之高峯會議，惟北大西洋公約外長會議第一日後，今晚甚現一片沮喪之神色。觀察家認爲高峯會議之遠景極於黯淡。彼等認爲造成上述失望神色之三因素爲：㊀來自十五國同盟之外長，曾在上週蘇聯否決美國在安理會提出之北極視察建議之打擊下發言。出席會議之若干外長，對蘇聯是否眞正希望與西方舉行高峯會議，表示懷疑。㊁西德外長布倫塔諾強調德國統一問題，應在高峯會議時加以討論，此爲蘇聯所堅加拒絕者。故觀察家認爲蘇聯改變態度之可能性甚少。㊂若干發言者讚賞波蘭所提出之東西德、波蘭及捷克設立無核子武器之拉柏基計劃。

伊朗國王視察邊境哨站

伊朗國王巴里維，於四月廿九日在阿塞羅拜省伊蘇邊境附近步出其所乘坐之飛機，視察一個邊境哨站。（美聯社）

列寧大學四千餘學生 有反蘇思想 被開除學籍

【華盛頓五日美聯社電】美衆議院議員法蘭克保本日宣稱：前蘇聯地下領袖，曾對渠告知，謂在列寧大學之學生四三○○人，因彼等有反蘇思想被開除。渠并謂：約有蘇聯作家一百人，因彼等發表反黨言論，曾公開受到批評。有關文藝之十餘種雜誌，亦以同樣罪行被停止出版。據稱：該個現時留在美國之前蘇聯地下領袖「堅決相信共黨獨裁政權，在可預見將來無需外力亦將推翻。」

南斯拉夫艦隊 將訪黑海各港

【伯爾格萊得五日美聯社電】伯爾格萊得電台本日宣稱：南斯拉夫一分遣艦隊，將訪問蘇聯黑海各港口。該廣播未有透露在該分遣艦隊中將有若干南斯拉夫軍艦。據稱：該等軍艦將係報聘蘇聯黑海艦隊在去年之訪問。此次訪問期間，將由五月十日至十五日。

門牛勇士馬可斯有驚無險

門牛勇士馬可斯，於四月廿七日在馬德里門牛場中脫險時之情形。（美聯社）

耶加達派出軍艦 開往北西里伯斯
預料係進攻萬鴉老革命軍

【耶加達六日美聯社電】一枝進攻艦隊，今日爲展開耶加達政府進攻革命軍之下一目標——北西里伯斯，經已啓航。此間預料進攻萬鴉老之行動，將于本月結束前展開。

【新加坡五日路透社電】據耶加達電台消息：印尼陸軍發言人潘格第中校本夜宣稱，在北西里伯斯之印尼革命軍，經已請求舉行各項談判。該中校謂：印尼陸軍參謀長納蘇遜少將，經已批准中央政府軍官與革命軍最高指揮官加維拉斯中校舉行一次會談。該項請求會談之信函，係由前印尼駐北平陸軍武官蘇洛中校所簽署者。該中校謂：「蘇洛中校已設法覓致一項解決辦法，俾使雙方能經由談判獲得解決。渠在信函中謂：渠並非係站在任何一方，但渠對於謀和之努力如不獲得成功，則渠將參加革命政府。」蘇洛中校於一個月以前即已離開北平任所，渠現時留在萬鴉老。

【星洲五日合衆社電】此間今日之非正式消息稱：印尼革命軍之飛機，炸沉中央政府之軍艦一艘，死傷可能很重。該艦爲印尼海軍之第三大艦。

史蒂文生將赴蘇聯

【紐約五日美聯社電】史蒂文生今夏將代表美國作家前赴蘇聯進行一項任務。渠將試圖使蘇聯同意清付在蘇聯出版之美國著作之版稅。美國作家協會宣佈：該會委託史氏從事該項使命，渠將于七八月間成行。

美入口貿易 二月份減少

【華盛頓五日路透社電】商務部本日謂：美國二月份之入口貿易，比今年一月減少百分之十二。此係本年所顯示最爲尖銳之低減。一月份之入口貿易比去年十二月低百分之四。商務部謂：二月份之入口貿易，計值九六一、五○○、○○○美元，與一月份比較，則爲一、○九五、三○○、○○○美元。

美蘇同意解除鋼鐵地區限制

【華盛頓五日美聯社電】美國及蘇聯，經已同意解除在彼等若干鋼鐵地區旅行之限制辦法，俾使鋼鐵專家代表團能在該等地區訪問。一個美國十九人代表團，將於五月廿二日由紐約啓程前往莫斯科，彼等將於五月廿六日到達。由十六個至十九個專家所組成之一個蘇聯代表團，定於七月底或八月抵達美國作三十天之訪問。

英將助利比亞 建一枝新海軍

【倫敦五日美聯社電】英國今晚允許協助北非之利比亞王國，建立一枝新海軍及擴充其陸軍。利比亞總理庫巴與英外相勞合在此間舉行一週之會議後，今日發表一公報謂：「兩國政府同意儘速派定專家，研究利比亞建立海軍問題。雙方又同意由英國協助利比亞政府加強利比亞之陸軍。英國并允對利比亞之現行五年計劃，給予財政援助。」

……據當時約載一百五十六人至七十人，事後搜索，僅有……人，然而，此訊至今二十二人逃抵岸上。

歐洲設非原子區 英將拒波蘭建議

【倫敦五日合衆社電】消息靈通人士本日宣稱：英國將拒絕一個於在中歐設立一個非原子地區之拉伯基計劃。該方面人士謂：英國在最近將來將答覆建議設立該地區之波蘭照會。彼等謂：該項覆牒將遵循美國在週末所擬定之方針，即拒絕該項計劃。該消息靈通人士並謂：在美國照會致送與波蘭之前，英美兩國官員曾舉行各項協商。

繼倫敦巴士工人罷工後 英鐵路員工提加薪要求

【倫敦六日路透社電】倫敦巴士工人罷工，今日進入第二日，同時面臨另一較大威脅！「鐵路罷工。」今日之談判，可能決定六十萬鐵路工人是否加入五萬巴士工人之罷工。鐵路工會之領袖，今日將在會議中聽取英國運輸委員會主席羅拔遜爵士對彼等加薪要求之最後答覆。彼等稍後將與彼等之行政委員會討論邁耶委員會之答覆，考慮該答覆是否滿意。一般相信羅拔遜將告知工會領袖，表示政府已同意鐵路革新計劃之部份恢復。此將提高效率及節省使該委員會能付出較高工資。觀察家預料羅拔遜可能於秋間加薪，惟工會可能認爲等待時間過久。

【倫敦五日路透社電】英國反對黨工黨本夜就倫敦巴士工人罷工，在下議院提出一項彈劾案。該項動議，對於勞工大臣邁頓所採之政府之財政及工業政策，不肯設法使倫敦巴士工人糾紛獲得一項解決辦法，對一般人民引起莫大不便與困難，必需儘早提出辯論。

【倫敦五日路透社電】倫敦市區內五萬名巴士工人之大罷工，今晨開始執行。平日行走於市區內之八千四百輛巴士，均停在車房內，無一開行者。今晨上班時間，街道上佈滿步行者及腳踏車，均爲前往辦公處上班之人員。工人所提出普遍增加工資十先令六便士之要求，昨已被仲裁者拒絕，彼等乃實行於今晨開始罷工。

伊朗王定月中 訪問自由中國

【本報特訊】台北五日息：我國駐伊朗大使吳南如，定六日離港抵台，吳大使此行除返國述職，并與外交部洽商爲即將訪華的伊朗國王安排在台日程。伊朗駐華大使亦將於日內返台北任所，與我方接洽伊王訪華接待事宜。伊朗國王巴里維應邀訪華，作爲期五天的訪問。在訪華期間，我政府將待以國賓之禮，我軍方在他訪華期內將派一位榮譽侍衛長及海陸空軍武官三人接待隨侍活動。

尼克遜表示 現在談選舉 實言之過早

【墨西哥·拉巴斯五日】美國副總統尼克遜今日謂：目前討論渠將否被提名爲一九六零年共和黨總統候選人，未免言之太早。惟渠又謂：「余具有一個理論，謂彼等尋求總統之人，甚少會如願以償。此乃一種環境，而非個人野心決定結果之職位。如果彼爲一適當之人物，在適當時機下渠將被選。」

雷德福與布萊德雷 支持艾克改組國防計劃

【華盛頓五日路透社電】現已退休之兩個美國軍事要員布萊德雷將軍及雷德福海軍上將，本日告知一個國會委員會，謂彼等充份支持艾森豪總統改組國防部之計劃。衆院武裝部隊委員會現開始第三週開會聽取對改組法案之意見，該法案將給與國防部長以較大之權力。布萊德雷將軍宣佈艾森豪總統之建議，將幫助減少混亂及減少武裝部隊間互守秘密之障礙。雷德福海軍上將亦然，渠曾任美國參謀首長聯席會議主席，渠謂渠「充份贊同」艾森豪總統之各項目的。

胡適演說「五四運動」專題

中央研究院院長胡適博士應中國文藝協會的邀請於五四日出席該會的第九屆年會，並以「五四運動」爲題發表演說。胡適是「五四」運動時代主要人物之一，對於中國白話文學的貢獻更大，中國文藝界并定每年五月四日爲文藝節。（中央社）

談天下事
西方有何新策？
丹京會議 英美步驟一致

重要性

丹京哥本哈根的北大西洋公約組織外長會議，於昨日揭幕，這一會議地點，時期，都暗示其具有重要性的。

北大西洋公約組織的北歐會員國丹麥，表示了該組織注重北歐的一環。時間是正在俄共把大使級會談開展，西方三國大使與俄分別談判的時候，正在俄共在安理會否決美國北極區視察建議失敗，又是美國在安理會建議對北極區視察計劃遭到俄共否決的時候，西方國家自應有一個一致的應付新步驟。

可以推想的，丹京會議對於高階層會議的姿態，和裁軍，德國統一、東歐地位等問題，將有具體的討論。西方國家是否有存是，尚難肯定，但美國每一次對俄步驟，都是經過諸部北大西洋公約國會商的，其次，由於此次俄共在安理會否決美國北極區視察建議，美國在聯合國間的發言，將更爲有力。杜勒斯已警告俄共所謂北極區視察建議，實際上已無疑促成東西方高層的會議了。

英美步驟一致

北大西洋公約十五國的團結問題，主要還是繫於英美兩國的團結。四日晚杜勒斯與英外相勞合，曾在丹京英大使館舉行秘密會議。可以推測的，杜勞兩人所談，當是兩國對於當前會議問題先取得一致意見，好在十五國會議中發生領導作用。

在麥美倫定於下月訪美之前，英美間力謀步驟一致，是可以斷言的。因此，此次的丹京會議，結果當是西方十五國較前有更緊密的合作。

昨日該會開幕後，即舉行秘密會議，其情形較過去會議爲鄭重。關於對俄外交問題，我們至今雖尙見不到西方國家有改採主動，反守爲攻的跡象，但對所謂高階層會議的立場，多半將是堅定的。即：一、西方的建議事項，必然堅持，二、準備工作，必要審慎。

共黨內部矛盾

杜勒斯在出席丹京會議前夕，曾評論共產集團內部有困難，並指出東歐方面俄南的矛盾。這是事實，尤其俄南共之間徹底的矛盾到什麼地步，會否有新的醞釀，是值得注意的。

中共八全大會中，代表中共的北平人民日報於五日發出嚴厲抨擊南共的社論，指南共最近黨大會政綱草案爲「反列主義者」，「十足修正主義」，「該政綱偏厚社會主義國家與社會主義者陣營」，「採行向資本主義投降路線」，「完全適合於帝國主義者，尤其美帝國主義之需要」。這種攻擊口吻，比之俄共「共產黨人」雜誌所稱「同志間的對論」嚴厲得多。

中共向南共開炮

中共這一舉措，第一是表示他們代表大會對俄共效忠，第二是領導各國共黨向南共攻擊，擁護莫斯科中心。從中共這一對南共態度，意味着俄共集團將恢復一九四八年對南共行動，或且過之。並暗示着南共在東歐與共產集團中已發生了可怕的作用。

在這孤立之中，南共曾否恢復對西方的關係？西方有無再度爭取南共之可能？這是一個關鍵。不然，南共所謂「獨立門爭」，斷不會長久的。

印尼內戰新局

印尼內戰，耶加達政府於昨晨宣佈，已佔領革命軍首都武吉丁宜了。但革命軍重心，自巴東失陷後，已由蘇島中部移向東印尼。東印尼擁有飛機及充足武器。革命軍通日發出廣播警告耶加達，攻擊萬鴉老、馬加撒與其他耶加達政權控制的城市居民，離開軍事設備區域。並宣布封鎖耶加達政權所控制的全部港口，不許船隻出入，要求本國與外國船隻，一律開離各該港口。據新加坡五日報導，謂革命軍飛機，在南婆羅洲東海岸之峇厘巴板炸沉中央政府船隻一艘，死亡頗重。

是印尼內戰，並不因武吉丁宜之局面化而稍熄，可能更要繼續新的劇烈情勢。朱煥達已承認「內戰爭的日程已被延擱」。朱煥達把責任推到「美國援助叛軍」原因上面。耶加達政權此刻正要一面掩飾不能急速取得決定勝利的真因，一面要借此掀起反美運動，代替反荷運動，以分散人民對內戰的視線。

革命軍攻勢未已

革命軍方面此刻實力如何，我們尙難詳悉，單就空襲，而沒有後續的地面部隊支持，尙無法在戰爭中取勝。但只要守得住幾個空軍基地，不斷的擾亂，則耶加達政權一則經濟受到長期打擊，勢難支持，一則軍隊疲於奔命，亦難持久如此。再經過若干時候，這個脆弱的政權，自然要內部發生變化。

共黨不讓印尼安定

且印尼是「千島之國」，中央控制困難，只要革命軍方面堅持到底，此伏彼起，或其他一島軍事領袖有變，則耶加達政權將要不勝應付的。因此，我們認爲印尼局面，還要稀糟下去。在共黨方面，也希望蘇卡諾不致一下垮臺，好讓他們獲得安定，好讓他們獲得擴大的機會。

高其越

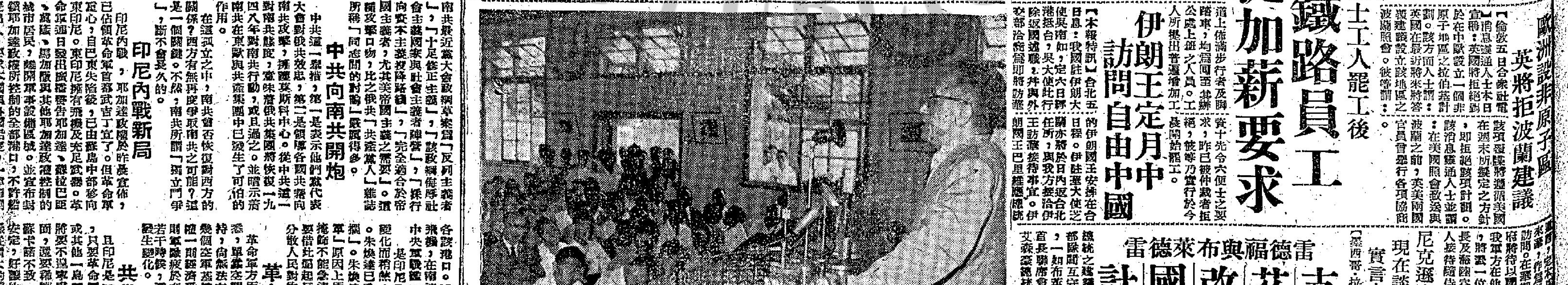

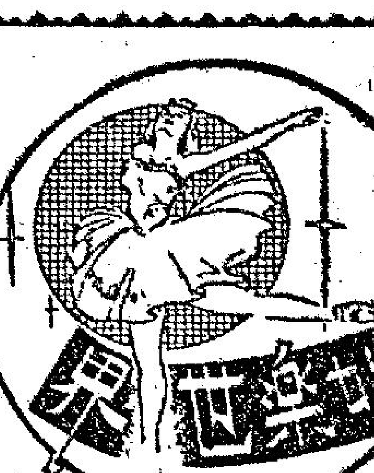

好萊塢的笑談
珍納李二美同浴
·寧寧·

記得那是禮拜五，我（珍納李）與東尼在片場忙於工作，後來我比較空一點，便請我的丈夫獨車送我回家，一般來說，每當我歸家的時候，姬麗（我們的女兒）必然站在樓梯上歡迎我，她的面部也必然是露出甜美的笑容。她祇要在聽到我們的汽車喇叭聲後，必然是經她的房間走出來迎接我們的。於是，我們便匆匆忙忙走去吻她。

今天，我當然也是如此，匆匆忙忙的跑到樓梯口去，吻着她的臉，然後和她做遊戲。後來，當我們玩了幾分鐘之後，我們便替她解下衣服上的鈕子，準備帶她到她的浴室去洗澡。

她一聽說要去洗澡，立即以極低的聲音對我說：「不，媽媽。」

「你想不洗澡嗎？」我奇怪的問她。

姬莉聽後即笑着說：「洗澡可以，不過却要和你一起洗才行。」

我低頭瞧在她的問他：「東尼，你想那隻小浴缸，我又怎麼能夠下去洗澡呢？我不能在這裡洗啊。」

「可是姬莉也沒睬我，她在下了地後，立即跑到我的浴室去：她指着我的浴缸說：「此地，我們可以在此地洗。」

我可以看得很清楚，她當時爲了要與我一齊沖涼是多麼興奮，於是我也就換下了衣服，準備和她一起洗澡。

我們有一隻水球，於是我們也就在水中玩起水球來，她當時是非常高興的，不過當水花濺到她的臉上時，她又會發生驚異之色，爲了免得她害怕，我總是盡量不使水花濺到她的臉上去，於是她的臉上發出愉快的笑容。

後來，姬莉看見了她的父親平日用來刮鬍子的杯子，於是，她便問我，好不好把它拿來裝了水再倒出來，她在瞧我點頭後，便一直不停的裝了水後，再倒出來，正當她裝了水後再倒出來時，她瞧見了她父親的胸膛，立即停止了玩水的遊戲，高聲喊着，爸爸，爸爸。」

東尼出現之後，瞧見了我們時，立刻忽的一聲跑了開去，當他再同來的時候，手中拿了一隻照像機，正準備替我們拍照呢，我瞧了之後，立即

他笑着說：「我想拍一張孩子在浴缸中的照片。」他笑嘻嘻的說。

「可是我也在浴缸中呢，」我發急的說。

「唉，這是不要緊的，」他不顧一切的說。

我是素來知道東尼平日最愛替我們拍照的，尤其是現在這種新的體材，於是我又再發言阻止他說：「東尼，我的頭髮也還沒有弄好呢。」可是不論我怎麼說，他還是不理，於是我祇有把孩子舉起來說：「來，孩子，爸爸給我們拍照像。」

就在以後的十分鐘內，東尼左拍右拍，拍個不休，並且還教導我們做出種種不同的姿勢，接着，他自然又是大拍不休，我們就這樣，一直拍了許久，後來拍完了以後，我們將姬莉身上的水抹乾，加了爽身粉，換上衣服，然後我在換上衣服時便去看她的飯了。

接着，我們便是吃飯的時間，一邊看電視，一邊吃飯，飯後，大家又玩了一陣子，這才把她送到她自己的房間去，放到搖籃裡去讓她睡。

不過，她在放進搖籃中以後，必然要接聽上的通話機，高聲對她的父親說：「喂爹哋，我已經準備好了，就要睡了，拜拜！」

在這種情形底下，東尼必然走進來，親親在吻過我們後，我們這才將天花板上的電燈熄掉，後來，當她睡着以後，我們才從她的房間中走出來。

我在出來以後，原本以爲東尼是會陪我下去談談的，誰知道一轉身東尼不見了，原來他已經跑到黑房去沖曬底片去了，他正在沖洗我們母女，共同沐浴的第一張照片呢。

珍納李二美同浴

四千金一鏡頭

來，照一個！

芳艷芬　生祭　羅劍郎

花旦王芳艷芬與文武生羅劍郎領銜主演新片：「鴛鴦淚」，在片中：由於他們兩人表演最大悲劇，死別生離，將來放映，自能賺得觀衆不少眼淚。前夜是「鴛鴦淚」拍攝進入了高潮，劇中入周仁（羅劍郎）因爲出賣靈魂，卄心獻嫂乃改造成無可寬恕的罪孽，同時杜文學（林家聲）亦已登鑾，貴爲大官在一間紅樓，大將劍郎之下，精知其罪大惡極，律同因罪而相加，判以死刑，執之於法場，跪倒處決，由刀斧手（關仁）執行斬首，死時愁雲慘淡，充份表現出淒涼氣氛，倏而一聲號令，「刀下留人」，芳艷芬坐囚車而至，先來一番生祭，生豬香燭，令人目不忍覩，芳艷芬以死別生離，高歌一曲，淚隨聲下，正是聞者傷心，見者下淚，李劍郎命不該絕，再審之下真相大白，由是而夫婦和好如初，此場戲妙在起初悲慘無可再悲，歐後能團圓結局。又：「鴛鴦淚」經日開拍，尚有一天外景，一俟全部完成，美齡人馬即向郊區進發攝製。

桃花仙子七彩粵片

本港粵語影圈，將出現一部雅俗共賞，老少咸宜的七彩新片，那是由戲迷情人任劍輝與艷旦麗雯艷星白雪仙所主演的，它的名字喚：「桃花仙子」，這是一部至情至聖，纏綿悱惻，哀感頑艷的七彩片。內容係寫崔護重來的故事，所謂桃花依舊，人面已非，作爲崔護愛情滋味的崔護（任劍輝飾）失掉了愛人（白雪仙）是多麼的含人酸鼻：「去年今日此門中，人面桃花相映紅，人面不知何處去？桃花依舊笑春風」的詩句，那詩句就是替傷心人寫下即景之詞，而情比金堅，精誠所致，金石爲開，畢竟崔護贏得了美心人，故內容極適合粵片觀衆，而兇由一對銀幕大情人——任劍輝與白雪仙主演，更見天衣無縫，與日公映能轟動影壇又爲預卜。

貂蟬載譽歸來
（左起）李翰祥、邵逸夫、邵邨人、丁寧、姜興隆。

林鳳眞正愛人
模·範·青·年·麥·基

林鳳主演「蓬門淑女」中，麥基的戲相當吃重，他是以反派姿態出現，但在該片中性格完全一易，做了一個極講情義的標準青年。並且責任心之重，足爲現代一般年青人們其範模。

故事中交代，他與林鳳爲貼鄰，二人自幼青梅竹馬，一直要好，及長始終變好，雙方家長頗有意把二人配成一對美滿姻緣，門當戶對，而且感情彌深，然在二人心底又何嘗不作這樣打算。

林鳳家計並不好，故在一家紡織廠做女工，麥基力爭上進，自謀生計，因他學會了駕駛，故購買了一部七八成新貨汽車，每日駕駛出外爲客運輸貨色，賺以贍養一家生計。又因平日省吃儉用，打下根基，預備積些錢，將後成家立業用度。

麥基的平日生活，可說嚴肅到了極點，而情感與理智，是相並而行的，對父母至孝，對朋友極有禮貌，對林鳳備極寵護，對事業盡其對客負責，約期從不誤，每日黎晨即起，駕其汽車而出，深夜始歸，所得盡交母親調派，不抽一枝煙，不飲一杯酒，生平未曾打過一天牌，至於酒樓舞榭，從來沒有涉過一次足，只有假日，始與林鳳看一場電影。如此青年，那得不稱爲標準？奈何不如意事常八九，林鳳突然來個跟人私奔，麥基陡訊之下，沮喪萬狀，這個要影響事業與前途的，但，麥基一心除了各處找尋愛人下落外，仍是努力自己工作。

「蓬門淑女」女主角林鳳

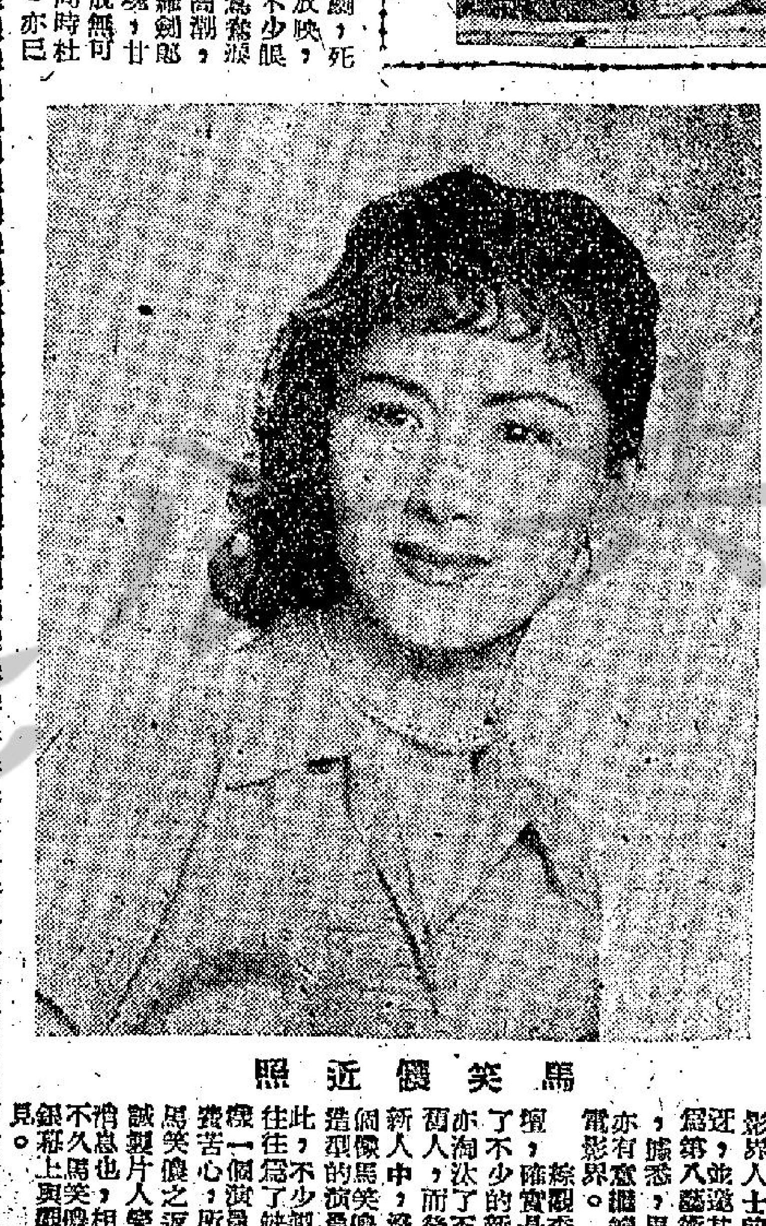
馬笑儂近照

馬笑儂自台返港
繼續厠身電影界

馬笑儂之成名，拾餘年前早就響遍了影劇兩界，那時，與她一同演出的演員，都是影劇界頂兒尖兒的人物，論資格，與此間名演員貫，不分軒輊，錦合翻數之豐富，在香港影劇界論，該是數一數二的人物，大陸陷共後，即避禍來港，仍然側身電影界，以擅演賢妻良母及帶有悲劇性的女性造型爲主。

年前，曾往自由祖國一行，盤桓近年，已於週前自台返港，香港不少影界人士前往迎迓，並邀其繼續爲第八藝術服務，據悉，馬笑儂亦有意繼續側身電影界。

綜觀香港影壇，確實是栽培了不少的新人，亦淘汰了不少人，而後起的新人中，沒有一個像馬笑儂這樣造詣的演員，因此，不少製片人往往爲了缺乏這樣一個演員而煞費苦心，所以馬笑儂之返港，製片人樂聞之，消息也相信不久馬笑儂的面目，又在銀幕上與觀衆相見。

請注意孩子的小心靈！
光中

有一位兒科醫生對我談及一件關於兒童心理的事實，特地將它寫出來，向各位母親們報道，希望各位母親作爲參考。這位醫生說：「有一天，一位年青的母親，帶她的八歲孩子來看病。孩子的面皮很黃瘦，眼睛也沒有精神，從一進門到離去，他始終用不耐煩的神氣看一切，大部分的時候，低垂了眼皮看自己的脚，母親却相反的很活潑，手上還抱着她五個月的女孩，她不時逗弄着那小白胖臉，小娃娃也向媽媽呵呵的笑着。

「這母親說：『這孩子不知近來怎的，老是沒有精神，食量一天天減少，大便不正常，還有流鼻血的毛病，現在更加厲害。』我說：『解開他衣服，聽一聽。』我很小心的檢查了說：『心臟衰弱，消化不良，這種情形，大約有多久了？』她說：『給我發覺以後，恐怕也有一個多月了。』我問：『本來這孩子的身體好嗎？』她說：『原來很壯健，精神也很好。』我問：『在精神方面有沒有受到刺激呢？』她說：『刺激？刺激？』她帶着驚訝的口吻。我又問：『我的意思是說有沒有受過驚嚇，或是過度悲傷。妳看這小孩子，雖然才七八歲的年齡，却像很有思慮的樣子。』她說：『沒有，一點也沒有。』我問：『妳幾個小孩子？』這時我便看到她手上的娃娃。她說：『祇有這兩個。』我問：『中間有沒有生過呢？』她答：『他父親一直在內地，所以後才同來的。』我說：『是了！是了！就是這個原因了。』當時我裝成很像偵探得到了線索的樣子了。

「她問：『先生，究竟是什麼呢？』我便將我偵查出[illegible]

「現在這種情形是很多的。兩個孩子相隔多幾歲。大孩子一有了弟弟或妹妹，大人就把注意力整個給小的孩子，這時很容易忽略了大孩子。在我們以爲這是十分正常的，但是，在小孩子弱小的心靈上，就感覺母親的愛被弟妹搶奪了。這也是我方才所說的刺激，而這刺激是比驚嚇或悲傷更重大的。普通差一兩歲的孩子，還知到生氣，這些相差七八歲大的孩子，雖然在表面上沒有什麼反應，但他藏在心裡的憤怒和悲哀就傷了他的身體了。我已經看過四五個的小孩子都是同樣情形的。我想妳對這一點一定沒有注意吧？」我把這結論告訴了這不夠細心的母親。她露出很相信我的表情，用慚愧和追悔的眼光注視她可憐的孩子，說一聲感謝便同去。」

這的確是一個重要的問題，大孩子原來祇有他自己，他一向做着母親唯一珍愛的對象，才在懂事的時候，得到了小弟妹。在母親想大孩子已經不用靠自己管什麼了，同時小寶寶一天比一天長大得好玩起來，逗逗弄弄的很開心，並且小孩子需要母親的事本來也很多，這時誰還掛念着大寶寶會在肚裡去生悶氣呢？在大人並沒有覺得什麼，可是兒童的心理就發生了極大的變化。他看到母親對小弟妹的一舉一動，都是自己精神上的刺激和威脅，甚至嫉妒過甚，更因此而對弟妹仇視起來，這都是不良的結果。像以上的情形，做母親的必須對孩子的心理時刻加以注意，要知道他們幼稚的心靈，不得一點創傷呢！

襟頭繡上一束花

在炎熱的天氣裏，穿白色的恤衫配裙子，是最令人看來舒服爽快的，但是純白色未免單調；抽紗的或者通的襟花又嫌太平凡；最好是自己動手，在襟頭繡上一束花，這裡介紹一個很別致的圖案，用純色或雜色的綫繡都一樣好看，不過要注意裡色的顏色要用比較淺，配和互相調和的顏色才好。這花樣可以表現高貴雅潔，如果你愛穿白抽紗，不妨試試自己繡。

·芳·

額外的書架
·秉桐·

時常要看的書籍，當然要放在伸手可取的地方最好；但是一張寫桌或辦公桌子的地位有限。如果放不下的話，讀者注意一個好方法，就是利用桌子底下的空位，不致妨礙膝蓋的裡面部份，加設一個書架；（如附圖）這樣，可以多放十幾本書了。

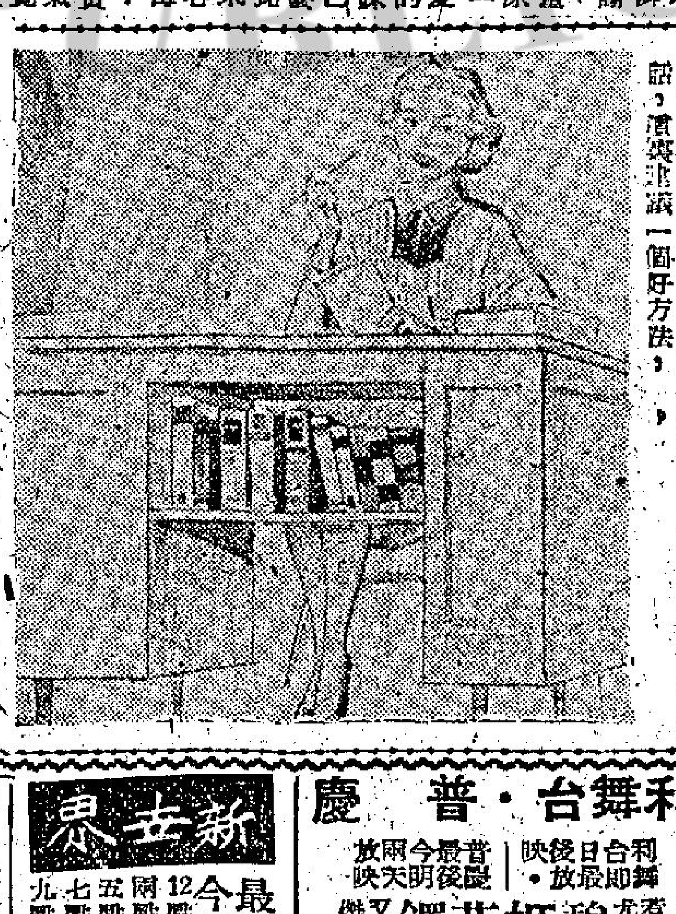

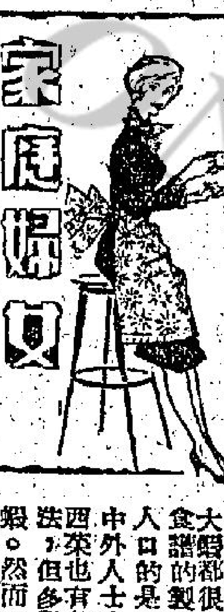

經濟的名菜
·味宗·

·酥煎明蝦碌·

——在香港吃海鮮最爲便利。明蝦是海鮮的佳品。它的種類很多，最好的是大肉明蝦，種類最豐富的叫「竇尾龍」大蝦，其次的是「黃枝」大蝦，再次的是「秋香」大蝦，「黃枝」蝦殼肉皆爽。總括來說，凡是大蝦都很鮮美。粵菜食譜的製明蝦饌，膾炙人口的是干煎蝦碌，中外人士咸稱嘉饌，西菜也有煎大蝦的製法，但多數是吉列名蝦。然而研究起來，蝦以粵菜的干煎蝦碌爲最佳。鮮甘香脆其味無倫。現在我所介紹的是「酥煎蝦碌」，又是另有一番滋味，它的食法帶些西菜風味，比干煎蝦碌較爲濕滑一些，這個新法泡製是否比干煎蝦碌更好，我不敢武斷，口味各殊，大概也是各有千秋吧！

用料大肉蝦壹斤，（最好選購竇尾），茄汁半湯匙，（茄汁以淮門出品爲佳），蠔油數滴，古月粉少許，生抽少許，白糖少許。

製法一、先將大肉蝦一斤剪去爪鬚、尾等部，腸亦挑去。蝦頭的糞也要挑去，洗淨。二、將已洗淨的明蝦切開，每隻切開兩件或三件，要斜刀切，大的可切三件，要衡量每件同樣的大小，理由是防過熟與不熟之弊，此點不可不注意。三、明蝦弄妥後，就可以炸了，把鑊洗淨燒紅，放下生油，待油滾後，把蝦放下油裡炸至全熟。全部拈起來，把油傾起，然後再用新猪油一湯匙起鑊，再把蝦放下，隨即附上列各項用料同時齊行傾入，要兜十餘次，待[illegible]

這樣移植花株最好
·有娟·

如果想將一些已開了花朵的小花株，由地上移植到花盆，或由花盆移植地上，這過程很需要小心，否則就會弄傷花株了。這裡介紹一個簡便而安全的方法：先把花株根部附近的泥土[illegible]疊起來的舊報紙，像附圖那樣將報紙兩邊摺起，把掘起的花株置於當中，然後沿着根部把報紙捲起來，用別針別好兩端，移入[illegible]盆泥土中，連報紙一齊種下去，不[illegible]

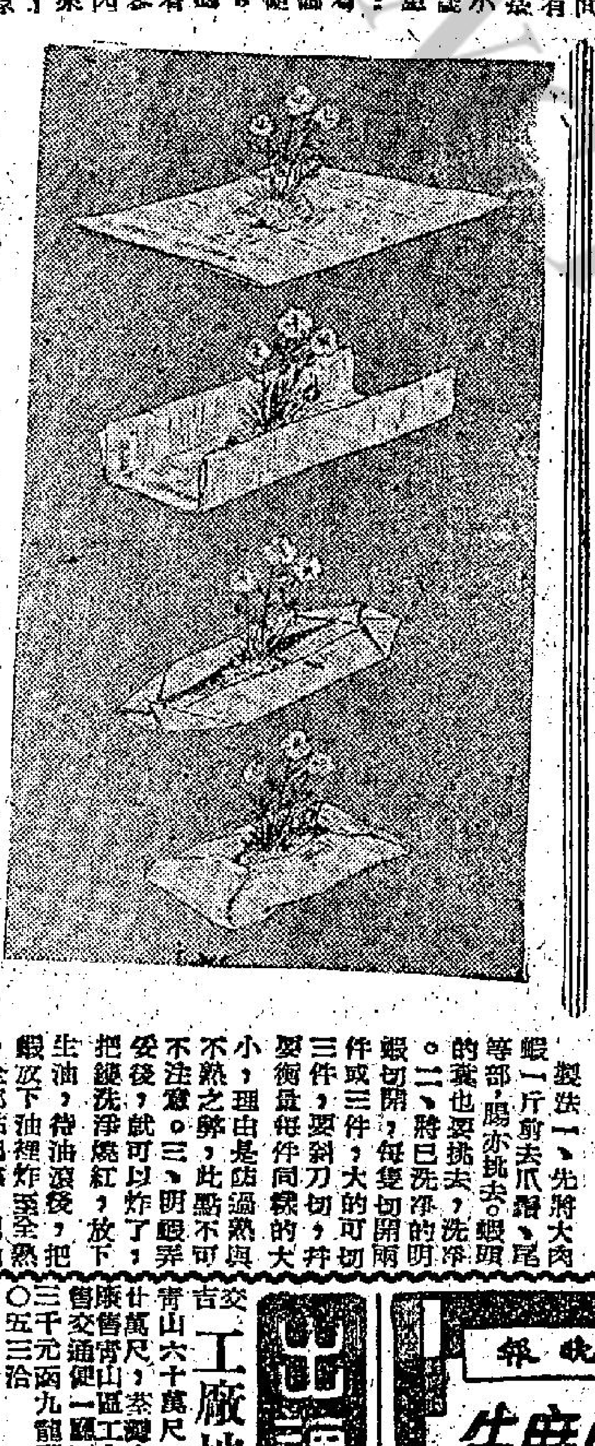

高陞大戲院 日夜 即映 全部歌唱 彩鳳引金龍 明天七彩 鬥虎門

明天公映 全部伊士曼七彩 飛俠小白龍 香港有史以來最精彩的神怪片 日本東映公司出品 水流宮殿，水淹金山，無比壯觀，火箭穿心，火海圍攻，屍橫遍野，雷勇千兵，雷電交作，天崩地裂

全部歌唱 大鑼大鼓 舞台紀錄 歷史巨片 一把存忠劍 連日滿座 今日仍映 欣賞勿延 新馬師曾原著戲寶 新馬仔 林丹 鳳凰女 石燕子 半日安 鄧碧雲 少新權 白龍珠 聯合演出 新馬表演殺妻排場 大唱功架 高唱腔 監製潘文學 七喜影業公司創業巨獻

利舞台·普慶 碧姬芭鐸 惹火春情 普慶 利舞台 男與女

新世界 最後今天 透明俠大破 形魔 三審狀元妻

平通港九 膠袋機 新型 油渣火水爐 不用打氣 不燒棉 可節省油 火力強 無煙無味 歡迎購用 電話通知 按址送上 保証滿意 每具定價廿五元

永生公司新樓租售 香港仔 田灣街 益豐街 洽購處

出售 北角馬寶道44至52號

真光 香噴噴小姐 明天國語倫理悲劇 未出嫁的媽媽

麗都 仙樂 李麗華 嚴俊 天元紅

工商晚報 小廣告 每段大字四個，小字十四個 每天收費一元半

出讓 工廠地 舖位出讓 招租 梗房床位 寫字 新張精彩 猛片上市

特價廿元 送到府上 三興製造廠出品 人教染髮 大華新片 新華 醫藥 江美芝

九龍各界刊登廣告者注意：本報委託旺角東樂

章記 老招牌

黑武士復仇記

鳳子　王香琴圖

七、捲土重來未可知

黑利迅速至林前，忽覩有數十騎，於林中越出，阻擋前路，一英勇壯實之少年，躍馬而前，正爲白龍，黑利亦不懼，勒馬不前，白龍大呼曰：「黑利何不下馬受縛。」黑利曰：「將軍所爲，毋乃有悖於老土司之意乎？老土司愛和平，爲我使歸，而將軍必阻我，此非謀邊亂和平共處之法也。」白龍大笑曰：「今日祇知擒黑利，千刀萬斬之，寧知有所謂和平！」長矛一揮，數十騎一齊向前，包圍黑利，黑利按矛不動，數十騎不敢追，祇遙圍之，蓋知黑利爲一個英雄，弓強善戰，不易敵也。黑利被圍，尤譏誚白龍曰：「將軍以數十騎包圍黑利，欲因而取黑利首級，黑利即死，亦豈甘心，若英雄也，當自與黑利決一死戰。」黑利知白龍好勝，故以是激之，白龍自以爲必擒黑利，怒曰：「吾豈懼汝耶？」叱令所部，退立楠林邊，挺矛直衝黑利，黑利退走，白龍追之，數十武，黑利反矛以攻白龍，白龍亦驍健善戰，兩矛相觸，鏗然並折，黑利拔劍刺白龍，白龍取牙鎚，縱擊黑利，兩人均無盾，狼牙鎚之作用，比劍爲大，但黑利御鐵甲，白龍則否，形勢仍能保持平衡，黑利馳擊而馳，反越楠林而過，白龍大呼曰：「黑利速受死，汝決不易越楠林。」數十白武士睹黑利回至，以未得白龍命，不敢前，黑利既越過楠林，拂劍彎弓，欲射白龍，忽聞弦聲乍响，疑白龍發矢，急伏鞍頭顧視，忽聞馬頸哀楚，白龍已墜於地，黑利乍喜，亦不知其所以然，急縱馬加鞭，疾馳而進，數十武外，回顧後方塵頭大作，知白武士趕來。自思，祇要再越落魂坳，即至銅嶺峯。白朗白龍白利均已至，落魂坳當不難越過，馬行迅，數十騎追逐移時，黑利引馬入山徑下，山徑複雜，層崖疊嶂，不易追逐。黑利以追騎去遠，復從小道抄出落魂坳，落魂坳是一小山角，峻崖在左，深澗在右，小道沿山崖蜿蜒下行，是鄭憍與黜個之天然分界處，有一夫當關，萬夫莫敵之險，名曰落魂坳，極言其險也。黑利從小山道繞山崖上，從高俯瞰，坳上重壁，均有伏兵，彎弓搭矢，分三重埋伏，勢難踰越，而銅嶺峯矗立於坳口不遠，遙遙相對，黑利一時無計可想，落魂坳有守者，則欲逃出，絕不容易，再望來途，黃塵飛動，頃之白武士，已轉出大道，繼續追來。黑利無法，下馬，撫而泣曰：「黑利平生不妄殺一人，不誤殺一獸，今當生死存亡所關，不能不殺汝，汝救我，我不能與汝共存，此我之過也，實迫處此，無可如何？」拔劍，刺馬腹，馬立倒，黑利推墮於山下，復解鐵甲，亦擲之，祇餘弓矢，及一劍，黑利知無法越落魂坳，棄甲棄馬，希望能於匿之中，覓得藏匿之所，不能踰越之時，幾得機會。明知追騎既至，必與守軍大索山嶺，有馬在，反爲已累也。逃入林中，得一巨洞，洞曲折，上有巨樹遮蔽，昏黑甚，但可行。黑利摸索而前，能轉於別一山，而洞中復有一小洞，互相貫穿，仿如蟻穴。黑利甚喜，擇其乾潔可坐處，稍作休憩，黑利知白龍來，必入洞搜索，但可利用此洞形勢，因而避免，旋聞洞中步履聲聲，繼聲益然，有人曰：「此洞大可藏人，黑利必在洞內。」又聞一人應曰：「若黑利在洞內，即插翼亦難逃脫。」黑利微笑，忽覩火光自石隙照耀，一閃而明；知已近，急竄入隧道，黑利早已選擇蛛網式之地暫休，以便逃遁。至是，爬入一小山隧道中，轉出別一隧道。（七六）

短篇小說　神奇的借用（上）

雲菴譯

莊嚴肅穆的法庭上，主控檢察官和書記官，分坐兩旁，陪審員七人，則列坐左右。姬富站在犯人欄中，由一位代他辯護的大律師引導他作供自辯。原來這是一宗謀殺案，姬富被控謀殺他的鄰居顧婦湯健夫人。姬富作供完畢，辯護大律師起立作辯詞，說明被告是個瘋子，因爲根據神經病院院長的檢驗報告書，證明被告的神經不正常。而且被告供述的一切，雖然似屬荒誕，但正惟其如此，才反映着他不是謀殺，請陪審員細心考慮。

辯護大律師申述完畢，法官即引導陪審員判案，當時法官也有點相信被告的供詞，可是，經過陪審員退入陪審室研究後，重復出庭向法官報告，各陪審員一致認爲被告所供不合情理，被告罪名成立；但也認爲被告是個瘋子。法官據報後，即宣佈被告是神經殺人，還押監獄，恭候皇帝陛下裁奪。

姬富鋃鐺入獄了，相信姬富在法庭所作的自辯供詞的人並不多，祇有他的太太，他的辯護大律師，和監獄中一位心理學家。當法官未判定姬富罪名成立之前，拘留所所長和所內的獄吏，都不能視他爲一個罪犯，所以姬富在拘留所中，比較自由。晚間他怎樣睡，沒人管她。可是，自從法庭判定他有罪後，他由拘留所轉押到監獄去，到了監獄，就不容你隨便了。每晚在臨睡前，他差不多都要被強迫服些安眠藥，更被強迫到床上睡覺。可是，那晚他服了安眠藥，渴睡如死，才在床上睡一個睡夜，否則無論如何強迫他，他總是神經緊張似的，一躺下便坐起來，老是不肯入睡。在監獄裏這樣的嘈吵，有違獄亂秩序，是獄例所不許的。不過安眠藥吃得太多，獄醫怕妨礙了他的身體健康，不能晚晚給他吃，一星期之中，至少有兩晚不給他安眠藥，於是就有兩晚被他吵鬧個不休，給獄吏感到萬分頭痛。好在監獄裏有一位心理學家瞭解姬富所以不肯上床睡覺的原因，完全是因爲他上床後便好像有另外一個人走上床來，和他一塊兒同睡。所以告訴了醫生，特別爲他另設一張船上水手們所睡的帆布吊床，給他睡覺。原因是帆布吊床祇容一個人獨睡，旁邊沒有空位，不能容納另一個不速之客在臥榻側，這樣的，姬富也認爲這是再好沒有的辦法。自此以後，他才能安靜地服從監獄中一切的規例，不再嘈吵，而成爲一個行爲良好的犯人。

根據姬富自己所述的殺人經過是這樣的，因爲他所述的一切，的確是有點近於荒誕不經，但他曾說發誓證明並無虛言，以下就是姬富的自供狀。

那天，我參加了湯健的葬禮，一直親送靈柩到墳場。進了墳場的大門後，遠遠望見有一堆人，圍着湯健的墓穴。

「爲甚麼他們不把一根木頭，插到死者的心臟裏？」一個老年人這樣說。

「這甚甚麼意思？」一個年輕的婦人向老年人詢問。

「你不曉得嗎？這樣他才不會再回去。」老人答。

「那是古老人的迷信觀念吧。」年輕的婦人說。

我一壁走，一壁在想，當我準備參加湯健葬禮之前，我的太太曾說：「湯健先生這次的葬禮，可能不會有許多人參加，我們爲了多年鄰居的友誼，你應該要走一趟。」我深以爲然，因爲假如湯健是壽終正寢而不是先用手槍轟擊其妻，隨後吞槍自殺的話，送葬的人必定很多。現在這樣一來，場面將不免冷落了，自己應該要參加他的葬禮才對。但卻出乎意外的，居然有這樣多的送葬人，倒是我的太太和我都是始料所不及的。靈柩抬到墓穴旁，人更圍攏上去，爭看，棺木慢慢地垂下墓穴裡，六呎深深地埋葬，還不比用木頭插到他的心臟更安全得多嗎？一陣涼風吹得塵土飛揚，送葬的人紛紛散去了，我看一下腕上時計，那才是三點鐘，也忽忽返家，換過了衣服，到園裡幹栽花草的工作。

在花園中，我一壁工作，一壁在幻想。現在湯健死了，他的寓所，可能更換了主人，今後新的鄰居，又是一個怎樣人物呢？最好不要像湯健一般，因爲湯健有一個專向別人借用東西的習慣。而他借用的東西，卻有一套十分巧妙的手法，常在籬笆外伸進頭來，用欣賞而羨慕的眼光，對着我說：「姬先生，你那工具眞好，我眞想有一件和你一式一樣的工具，你能借給我一用嗎？我不過想試用一會吧，其實我是要買一件的。試用一會後才買，比較妥當些，不至買了之後，用時不稱手。」但他雖然這樣說，我總是拒絕他的，尤其是堅決拒絕他。因爲湯健借用了別人的東西後，很少能完璧歸還。他更不會用過還一次之後，自己眞的去買一件，他把借來的東西，用至破爛才還給別人，以前我也曾借給他工具多次，到了他把毀壞的交回時，還會這樣說：「喚！姬先生，我眞抱歉，不過我認爲那間出品工廠太不老實了，這東西易壞得很哩。」我見他把弄壞的東西交回時，祇有肚裡氣個發昏。

這回湯健轟擊不死他的妻室，無疑地必然又歸咎借來的那一枝手槍不好，那出品的軍械廠，當然是最劣的一家。想到湯健的太太，相貌相當美麗，個性活潑，偏偏她會和湯健結婚？這眞是世界上無奇不有之事。但也怪不得湯健會特別妒忌，因爲他太愛她了，湯健向別人借用東西，手法是很巧妙。然而，當着一位仁兄向他借去太太一用時，問題就大了。他曉得這事以後，憤火中燒，一時失去了理智，不知他從那裏借來一枝手槍，莽莽撞撞的跑回家裏，一見了他的太太，馬上扳動機槍，砰然一聲，轟發了一响，他的太太被嚇得歪了過去，當堂仆倒在地上。他以爲經已一槍把她射殺，於是再向自己的太陽穴，扳機發射第二顆子彈，湯健於是死了。誰知他向太太所放的一槍，卻沒有擊中，她正希望湯健自殺死了，正是海濶天空從魚躍，天空任鳥飛，她現在已很自由地，隨意聽之哩。

我在花園工作時，心裏作上述的幻想。工作完畢後，把所用的工具收拾好了，洗了手，斟一杯茶，坐在沙發上慢慢地嚼，休息一下子。我的太太，因爲要料理外婆的病，到女兒家去了，那晚她不回來。

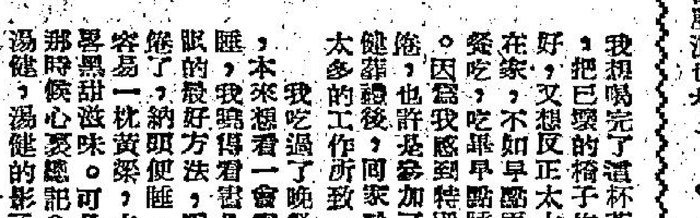

我想喝完了這杯茶後，把已壞的椅子修理好，又想反正太太不在家，不如早點弄晚餐吃，吃畢早點睡覺。因爲我感到特別疲倦，也許是參加了湯健葬禮後，同家幹了太多的工作所致。

我吃過了晚餐後睡，本來想看一會書才是催眠的最好方法，看得倦了，納頭便睡，很容易一枕黃粱，去領略黑甜滋味。可是，那時候心裏總記念着湯健，湯健的影子，又好像就在這裡，又好像在那裏，還時間，更似乎在書本上，結果我幸不看書，跑到床上睡去。

我的臥室是特別寬敞的，傢私很陳舊，陳設得古色古香，這種氣氛，本來已使人感到萬分冷落凄涼。這晚我的太太又不在家，孤零零地單獨一人，不禁令我想起了一種特別的感覺。太太在家時，我總會得到特別多的溫暖。現在已成爲人去樓空。其實，我也並非不慣單獨生活的，我結婚之後，也曾有一個時期出外謀生和太太分別，不算得是陌生之事。何況現在女兒早已長成遺嫁了，並且生下了外孫子，難道老夫老妻還捨不得離開一兩晚嗎？可是說也奇怪，那晚我的太太不在家，不要緊，卻竟然心裏常常覺得似乎另有一人在這裡，這就使我不能不害怕起來。我於是起床用電筒向床下照射，卻又沒有甚麼，祇好再上床去，希望快點入睡。在平時，我上床後不到數分鐘，便可以酣然入夢，那天特別疲倦，本來更快才是。不料事情大大的不然。躺在床上翻來覆去，老是睡不着，一會兒，瞪眼望天花板出神，而眼皮卻又不期然的垂下，總之這樣的眠倦，心裡愈爲焦急，愈是欲入夢而無從。我想，難道我患上了失眠症？然而，昨晚還是好好的很快睡着，沒有其他異樣，就算患了失眠，相信這個病症，也不會突如其來的，這情形是我半生不曾經歷過，的確奇怪萬分。（未完）

少年遊俠傳

石沖著

第二章　落日沉沉　天地傷心一劍孤

金山和朱莽在白鴿湖中曾見過，同時他跟朱文約，也有數面之緣，這時雖明知一切古怪，總是他去搗亂，外貌上仍然按着武林的規矩，拱手招呼道：「朱公子，別來無恙。令兄可安好否？」朱莽冷冷一笑，壓低了嗓子道：「金師傅眞是多禮，可忘不了白鴿湖一擊之辱；你我不必說這種客氣話了，早早地動手，豈不爽快。」金山低哼了一聲道：「朱公子，上了擂台，遲早總要一決勝負的，你急甚麼，不錯，你上月不幸被張師傅所傷，但當時的情形，你應該明白，絕非張師傅有意那麼做的。我們之間，本無仇恨，白鴿湖上上下下，更沒有一個人，敢對蔣昆仲表示不敬，祇緣你與那虯姓的衞士，暗探微湖，才會發生誤會，難道你不能夠原諒張師傅無心之失嗎？」

朱莽一變色，腳下往後退退二步，抬手撤下一柄長劍，道：「娃金的，你倒嘴硬，誰是誰非，不會讓手底下的能耐來決定嗎？」這一來，金山生被激怒，口裡道了聲：「好！」解下臂旁刀，亮開門戶，等待對方動手。

朱莽急于在人家前揚威，右手劍訣一舉，低喝了聲接招，寒光一閃，劍尖已直刺過來，金山一挑眉，身形微閃，讓中刀往外一碰，朱莽猿猱稍手腕，「撥草尋蛇」，斜挑下盤，金山往前一錯步，反閃到朱莽左側，劈刀便剁；朱莽輕輕一閃，劍走輕靈，倏地往他右腕點去，金山撤刀進招，兩人各展所長，就在演武廳中，拚命搏鬥起來。

朱莽前次左腕折斷，幸得乃兄，以獨門傷藥，將之治好，一週之後，即使復元，不過，左手在半年以內，不能運功用力，爲此他一上來便用兵刃，以免對拳時會觸痛舊傷。金山箭傷未痊，也忌運用蠻力，兩下各適其好，便成不可收拾的局面。可是比武較量，他不能說不准別人動刀劍，爲此之故，他除了心裡乾着急外，其他的辦法，一點也沒有。

就在他煩燥之際，場子裡已到了重要的關頭，朱莽家學淵源，掌中劍施用「八仙劍」法，眞、假、虛、實、刺、點、扎、挑，變化神速，劍法絕倫，加以他輕身功夫，頗有根基，身形展開，誠有踐雲躡雷之勢，令人眼之側目，金山武功，雖然不弱，掌中刀也沉實有力，封閉嚴密，可是傷後之軀，轉動究竟不便，十餘招後，便現不支，朱莽暗暗得意，招式越來越快，雷閃星馳，逼緊進襲，絕不讓金山緩一口氣；張三在旁，急得心驚肉跳，輕聲向劉要道：「金師傅恐怕要敗，朱莽年輕性狠，當心他下辣手。」（一〇三）

逆旅魔群

高宝

第四回：小花濺淚，凄凉訴腹心；一夢驚魂，懊悔投懷抱。

姚露眉悍然說：

「各位有正經話和我說麼？」

董奇芳笑了一笑，眼睛向葉章平望去，大聲說：

「你問葉先生好了！」

姚露眉看見這個樣子，更加驚疑。廻忙說：

「葉先生，究竟是甚麼一回事呢？」

葉章平的臉孔微微紅了！低下頭說：

「亦沒有甚麼事，不過——」他的眼睛向董奇芳望去：「我因爲昨天夜裡和姚露眉通過電話。覺得祇姚小姐一個人留在醫院，沒個人陪，實在不很好；而且姚小姐又是年輕人脾氣，對身體不會十分顧惜，譬如是昨夜，不早點休息，知還到別人的房間，即使沒有甚麼，但對身體，總是不適宜的。」

他說到這裡，董奇芳已嗤的一聲笑口說：

「不告訴你，你還不會知道哩。今天葉先生絕早就趕到我們那裏來。我們看見他的眼睛，還是紅紅的，早已看出他昨夜一定是掛着你，整夜失眠了。」

姚露眉這時總注意向葉章平的眼睛望去，果然看見他的眼睛比平時紅得多。心裏不禁更是浮起一陣感激，禁不住說：

「葉先生眞是一夜失眠麼？這是我害你了！」

「失眠幾個鐘頭，有甚麼要緊？」葉章平微笑說：「況且我對失眠，幾乎早就慣了。不像姚小姐是年輕人，要多點休息，失眠就不很好！」

「謝謝葉先生！」姚露眉更是感激地說：「你祇顧念我，卻不顧念自己，你的心眞是太好了。」

「這是因爲姚小姐還在醫院的緣故！」葉章平的臉孔，露出一片誠懇的顏色：「平常人失眠已不好，何況姚小姐還是在病中？」

他的眼睛更是從向姚露眉望，忽然說：

「我猜想姚小姐昨夜一夜都沒眠好，因此變得睡得這麼晏，精神似乎還未完全恢復哩！」

「葉先生想是有點心理作用吧！」姚露眉嗤的一聲笑起來：「不要說昨夜，單是說今晨，我已睡了好幾個鐘頭，那裡還會精神不好？」

「這仍是令人掛心的？」葉章平又是臉孔紅紅的說。

「露！」董奇芳突然越過葉章平的身子，一歪身，坐在病床上，笑着說：「告訴你吧！葉先生今天來和我們說，你一個人住在醫院，不很好。他主張請你到敦石別墅住一個時期。」

「那是怎能夠呢？」姚露眉眼睛向葉章平望去：「我還是個病人，那裡好麻煩？」

「不！」葉章平連忙說：「姚小姐又不是甚麼病，留在醫院，亦是休養性質。我那個小地方雖然不很理想，卻比醫院幽靜得多，空氣又好。我相信小姐到我那裡，總比住醫院舒服得多。」

她又向董奇芳望去，繼續說：

「我還怕姚小姐一個人客氣，又嫌冷靜，總在今早趕到請董小姐她們一齊去，她們都已答應了！」

「董小姐亦去麼？」姚露眉心裡一喜，眼睛向董奇芳望去，就像是一個孩子，怕母親不答應的樣子。

「你放心！」董奇芳笑說：「我們都答應了！更因爲葉先生對你一番好意，我們不能辜負葉先生一般關切你，又怎好不答應呢？」

「你們都去我就去！」姚露眉瞪着大眼睛，一個天眞的稚子，更是猜翻也措翻不出來。

葉章平看見姚露眉表示答應，心裡更喜，笑着說：「我和康先生到外邊坐一會，順便結了醫院的賬，請姚小姐快些換過衣裳，我們立刻就去，因爲外邊早就準備了中飯，不好太遲了。」

姚露眉看見他和康季良已經到了外邊去，連忙對董奇芳說：「我到他家裡，會方便嗎？」（一〇〇）

他說你一個人住在醫院不很好

墮落的天使

龍驤著

十二、生死搏鬥

她似乎是天性喜歡看見流血的，動作是那麼殘忍，尖尖的指甲劃破了他的袖管，之後把整個袖子扯了下來。

手臂上他血流如注，剛凝成的血塊完全破裂。

她呆呆瞧着這些血水，簡直有想要吮食它的神情。史子剛冷冷地道：「我簡直不能相信你是要來替我裹傷的。」

「眞美，是熱的，我相信這些血，定是熱的。」她搖頭晃腦的說着，才拿起紗布與棉花來。沒有水，她祇是用棉花先把傷口週圍的血水拭淨，之後把一塊骯髒棉花放了上去，重重地按了一按，要使它貼住傷口。

史子剛卻叫苦連天，心裡暗暗咒她這種瘋虐待狂的變態。這女人眞有點變態，和這些亡命之徒廝混在一起已經夠令人覺得她的不可思議了。可是史子剛不思議這些，他祇是想怎麼來對付這環境，如果處理不當的話，她祇要一叫喚，上下隔房這麼近，但會像她所說的，他會死得更快速一點。遊艇在茫茫地鼓浪前進，引擎的聲浪也是

她把紗布一圈一圈在他手臂上繞着，血水滲透得很快，所以那圈紗布便繞成了厚厚的一大疊，打了結。

「你看來好像是很熟行的，海倫。」

「我從來沒有做過這樣的事情的，原來做起來也不差。」她眼睛裡的水份越來越多，像噴着火的驅體在向他挨近，有一種濃厚特殊的人體氣息在散發出來：「這是因爲你的緣故。眞奇怪，剛才我有點害怕，覺得你像一頭雄獅，也許你會傷害我的，所以我想好我可以叫喊的方法。」

「你曾經叫過我大孩子的，我記得。」

「最好的男子就是這樣，在……在對一個女人的感情上。」她發抒着對異性的論調說：「要像一個大孩子，但其他在軀體外貌上，必需像，像——」

「像一頭雄獅。」史子剛替她說完這句話，同時他在心裡決定了一件事：「其實你還是應該担憂的，我並不是一個大孩子，唔，讓我的右臂也該活動一點，你害怕嗎？」

她祇是覺得他在與她開玩笑，他的語氣如此，他令她的感覺上也如此，所以她祇是笑笑搖搖頭。

誰知史子剛在另一條手臂滑脫時，立刻採取一次行動，他眞像是一頭雄獅，並且採取了「餓虎擒羊」的姿態。

她眞想要叫喊的思緒也沒有，因爲他的雙臂緊緊箍住她頸顱的腰，拇指以擁抱的姿態按在她腰側的胸脯上，那是要燃發的一盆火被他燃發，她不由格格地笑了。

史子剛是冒險的，他不使她有太多時間，有許多瘋子就在人們有更多思索時間而產生的。（九一）

SILVER Fans

銀牌強力風扇

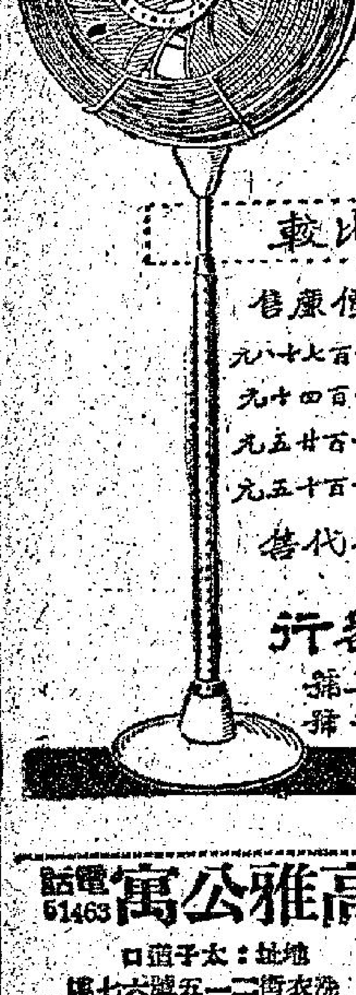

銀牌風扇・異常特色
無熱無聲・風強足力
品質上乘・合時款式
價廉物美・用者受益

立單保用・歡迎參觀比較

宣傳期內・減價廉售
十六吋搖頭坐地扇一百七十元
十六吋搖頭坐枱扇一百四十元
十四吋搖頭坐枱扇一百卅五元
十二吋搖頭坐枱扇一百十五元

各電器行均有代售

總代理
華美電器行
德輔道中一三三五號
電話：三六四一一二

高雅公寓　電話61463
地址：太子道口洗衣街二一五號六七樓
全部梗房・租金特廉
設備完善・電梯上落

永康公寓　新裝修
電話五五三四九

大觀　南屏　兩大酒店
房租大減價
房租三元起碼
月租更相宜
時租五折

公寓

豪華　快樂
應衆要求延映兩天
今天三場請早定座
時間：二時半・六時正・九時正
美高梅偉大空前戰爭愛情故事
第一部六十五米釐彩色巨構
伊莉莎白泰萊　孟甘穆利奇里夫
戰國佳人　RAINTREE COUNTY
本星期四　殺手神槍

娛樂宮
今天最後　派拉蒙新驚險刺激巨片
康威特尼　珍麗絲華
飛車生死鬥　THE DEVIL'S HAIRPIN
七彩超視綫・片上中文字幕
明天獻映　俠盜復仇記

皇后
今天四場仍映
榮獲第五屆亞洲影展最佳影片最佳獎
四千金
林翠　穆虹　葉楓　蘇鳳　主演
下期獻映　孤星血淚

樂聲　百老匯
最後今明兩天獻映
二十世紀福士新綜藝體七彩愛情大片
亂世一美人　FRAULEIN
丹娜溫德　米路花拉　主演
片上加印中文字幕
後天獻映　赤地戀

東方　百樂門
今天獻映
荒唐娘子軍　Blue Murder At St Trinian's
一觸即發

京華　麗斯
今天四場獻映
潛艇敢死隊　郎奴列根主演
惹火尤物
紅海盜

東樂
祇今天勿錯過
華納公司傾力攝製
緊張絕頂　恐怖絕倫　離奇詭譎　神奇怪異　驚心駭魄　空前巨片
當代文豪「愛倫坡」名著改編
特藝七彩
人猿魅影　Phantm of Rue Morgue
花都巴黎　血案重重　美貌女姓　先後遭殃　兇手橫行　全城震動
五點半小孤女續集　明明正場記　非洲血戰
即將放映　亞力山大大帝

紐約　中央　大世界　好世界　光明
今天第七天　片約關係　最後放映
轟動舞台名劇改編　全部伊士曼七彩
天女散花
彩片專家趙樹燊　留美導演黃鶴聲　又一傑作
王聯出品　康樂發行
何非凡　鄧碧雲　梁醒波　李海泉　主演
大鑼大鼓　大袍大甲　凡腔碧調　聽出耳油

皇后
昨日又滿　今天續映　請早定座
榮獲第五屆亞洲影展最佳影片及十一項特別獎　金禾獎
監製：鍾啓文　原著：鄭慧　編導：陶秦
加映新特寫
四千金
林翠　穆虹　葉楓　蘇鳳
聯合主演
電懋藝術片

德國康斯漢尼大藥廠出品
克療痰
ALANDA SAFT
立止劇烈咳嗽　高等良藥
全爲菓汁樣液　老年久咳最效
消炎滋潤不燥　補身却病延年
全與糖質不同
（由植物製成）
各大藥房公司均有代售

澳門
劉科記蛋館專家
名貴食品・甘香適口・饋贈親友・永誌交誼
欖仁豬油糕　肉心杏仁餅
奶油雞蛋餅　妙製花生糖
正鋪　板樟堂街十七號　電話三三五六
文店　新馬路九十五號　電話三七八三

印尼內戰未已
兩巴輪連續被炸沉
巴國領事發表聲明
認爲蘇卡諾政府應負起責任

【本報專訊】巴拿馬共和國駐港領事孟德斯今午就巴籍輪飛雀號及塵羅號在印尼被炸事發表一項聲明說：蘇卡諾政府應負責維持秩序及保護在印尼外僑之生命及財産。

聲明說：有關該兩輪在印尼被不明國籍飛機轟炸之事，駐港巴領事已向巴國外交部報告，并將由巴駐美大使照會印尼駐華盛頓大使（巴拿馬與印尼并無外交關係）。聲明謂：飛雀號及塵羅號被不明國籍飛機轟炸，被認爲不可抗拒的力量所引起。根據巴拿馬法律，船員所遇之危難，不能算是勞工法所規定之職業事故。因此，僱主與船員間並無關係，但根據政府與國民間之法律原則，每一個立憲而合法之政府均有義務保障其國民及在其控制下之區域內之外國人生命財産。據本人意見，蘇卡諾政府是國際團體所承認之合法政府，因此對維持秩序及保障國民及外僑生命財産負有責任。

聲明謂：巴拿馬政府要求展開調查之後，將可能獲知巴輪事件之詳情，并將可明瞭何方應對該等船隻之船東及遇難船員之家屬之損害負責。

聲明上所指之塵羅號，是所知最近一艘被炸沉之巴旗輪船。毛重一四五九噸，淨重二四五噸，船東爲巴拿馬寶羅司公司，本港之經理爲亞林洋行，船上有船員共卅四人，其中船長爲英人F·R·胡特，其餘均爲在港招僱之華籍船員，於四月廿八日空襲時，在西里伯斯浪牙拉港口被炸沉。

孟德斯今午對記者宣讀一項由星洲代理拍來之電報，對於船上人員安全情況，謂：尚未有進一步消息。但據瞭解，并無傷亡事情發生。

塵羅號於一月廿六日離港赴星，當時船長爲梁洪，後梁船長在星病故，才由胡特船長由港飛星接充。

下列爲塵羅號之華籍船員名單：梁謝安（大副），李境驊（二副），蘇謝光（三副），梁偉聞（大車），袁潮（二車），黃兆光（三車），歐漢强（會計），船員：張盛遇、高邁儀、張亞興、吳廣希、陳瑞佐、張仲玉、張蓮桂、張見亨、吳國寶、李佐廉、蔡玉龍、李酒生、岑坤明、岑金元、何伸、黃明、張英、鄧炳芳、馮松三、鄧恩、陳泰、彭貴、葉運興、吳寶芳、鍾義、陳輝等。（乙）

飛雀號船員眷屬
今晨請見船公司
鄭植之表示速辦善後

【本報專訊】本港捷和公司屬下的「飛雀」號輪船在印尼安汶港被炸沉沒，今晨「飛雀」號輪船船員眷屬多人，先後到捷和公司問訊，彼等均持有對美國及中華民國攻擊的報紙作爲詢問證據。但捷和公司船務部負責人出示自星洲發來幾則關于「飛雀」號被炸沉沒電報，特別是一封星洲代理人的電報，內容爲星洲所接獲的消息不會比香港方面爲多，以答覆船員家屬。

他說公司證實「飛雀」號船主、大副、電報生均遭炸斃，致通訊上有迷糊之感。另一封電報爲死九人，此九人是否包括船主等在內，亦無說明，最困難之點是印尼內戰方酣，耶加達至安汶交通已無飛機可達，而各船務公司亦不派輪再行走該處，捷和公司原將此輪租與新加坡，再由新加坡轉租與印尼的。至捷和公司對此次不幸事件因相隔發生隔閡，雖然連去四封電報，截至今晨仍無詳確的回音。

今晨據捷和公司總經理鄭植之談稱：捷和公司爲使「飛雀」號沉沒的詳細經過，目前經常與印尼及巴拿馬駐港領事館保持聯絡，希望能多獲資料，以備辦理善後。但目前所獲的資料亦非常稀少，捷和公司已決定派人親飛印尼作實地調查，經向移民局辦理手續，希望移民局能于一二日間將證件批出，同時或有……

「飛雀」號輪船船員均由捷和公司所僱用的，該公司過去原有船隻多艘，但多已拆卸，該公司僅餘「飛雀」輪一艘而已。

鄭氏稱：當印尼內戰爆發，本人曾致電星洲，命令船主吳海文將輪船駛返香港，吳海文係印尼籍華人，他的答覆是「飛雀」號今後所航行的航綫，不會進入危險的戰爭區域，故公司任其主張，不幸此次肇禍，其本人對吳海文實深致哀外悼，同時對死亡及受傷的船員表示關切。

鄭氏最後對記者稱：一切事實說明捷和公司所接到「飛雀」號沉沒情形甚少，當然更不明瞭爲何方飛機所炸沉，本公司一俟得到消息後，願將正確事實公佈，以免留港的船員家屬受謠言渲染宣傳所影響，而致恐慌失措。善後問題本公司是有責任的，一切應待派員作確實調查後始能確定步驟。（倫）

酒店內墮胎案偵訊
女子懷孕十星期
入院後胎盤流出
政府醫生今登堂作供

【本報專訊】本年三月廿二日，灣仔高士打道六國飯店一客房內，一名女子因下體流血，由警方送醫院檢驗，事後一老婦涉嫌替人墮胎被拘控，該案今晨解中央裁判署里亞法庭循刑事程序，進行初級偵訊。

被告婦人認名彭玉蓮，六十二歲，番禺人，無職業，住九龍仔從鑑區C座三一五號。被控于三月廿二日在高士打道六十七號六國飯店三樓三二四號房內，非法使用一種器具或其他不詳之方法，蓄意招致一名麥潔蓮之女人墮胎。被告延威頓律師代表，控方由東區偵探幫辦麥瑪士主控，證人共十八名。

警方高級醫官彭定祥作供稱：於三月廿三日上午十時卅分，彼陪警方人員往六國酒店，在內被檢驗一名女子名麥潔蓮，該女子情況良好，脈搏跳動比平時快，無發燒跡象，下部有衛生帶。該女子曾服……同日十二時卅分，女子前往瑪麗醫院。彼與該女子到達瑪麗醫院，並由當值醫生……三月廿五日四時〇五分，彼負責檢驗二十包證物，包括有兩個染有血漬之鴨嘴鉗，一副儀器，包括刮宮器等，兩枝注射管，十二個針嘴，兩條鐵綫，兩把較剪器械，一個樽，內有膠管及火酒，一個膠袋，一隻份長杯，一膠頭巾，兩塊有血漬膠布，兩隻搪瓷碟，一張有「六國」字樣之床單，床單之血漬，爲AB型血，兩張染有血漬及血漿水之草紙，一個膠手指套及一條膠管，一個痰盂，內有棉花、膠帶及水等。彼曾檢驗女子麥潔蓮之血型，乃是AB型。

根據彼個人意見，上述之証物乃是用作施手術及檢驗女子下體之用。

政府化驗師晉連氏作供稱：於四月廿九日彼檢驗兩種藥丸，第一種爲白色之奎寧丸，共有廿四粒，第二種爲細小白色之止痛丸，共有三粒。

瑪麗醫院醫生余志超作供：三月廿三日下午一時卅分，彼負責檢驗一名女病人麥潔蓮，當時該女子情況良好，神志清醒，脈搏每分鐘跳九十次……以第三者最有可能。左邊有兩個針孔，右邊有一個針孔，子宮比平時腫大，其腫大原因爲懷孕，該女子有懷孕十個星期之痕象，三月廿六日有兩條筋肉纖維由陰道流出，翌日，有一部份胎盤流出，三月廿八日，彼替該女子刮宮，根據子宮頸外之痕跡，該女子曾受工具而引致不正常之墮胎。

大夫人健康院醫生具作供，於二月廿五日彼在診所內曾檢驗女子麥潔蓮，當時伊稱月經停了很久，彼對伊謂可能是懷孕之象徵，乃給約丸給該女子，並着伊數日後再至診所檢驗。截至發稿止，該案在偵訊中。（譏）

今早晨操鏡頭

無敵、恒景、特美馬、成吉思汗，狀態仍强
青山、雪艷、旋紡輪、鑽石美人，步頭甚好

冷門客

今晨天陰不雨，氣候清凉，於本週末參加賽跑之馬匹，幾盡於今晨演出試跳鏡頭，爰將所見，錄出如左：

△剛劍：郭子猷（三二秒三，一〇一秒二），以今晨演出而論，過非打光冠軍之材。

△幸運號碼：蔡克文（三二，五九秒四），狀態亦佳，不能忽畧。

△成吉思汗：林爾傑（三一秒三，五十秒），狀態甚佳，比旼風雲之人物也。

△鑽石美人：陳英（三三秒二，一〇一秒二），狀態好，應予注意。

△變得勝利：賴鐵輝及叛徒第二：王劍影（廿九，五十六秒三），狀態均佳，留意可也。

△恒景：畢浩清（三五秒二，一〇七，一三四秒四），狀態依然十足，不容輕視。

△嬌娟：陳鐵麟（三一秒二，一〇〇），狀態平平而已。

△娜威王：布林利（三一，一〇一秒四，一三〇秒三），亦屬平平。

△雪踪仙：助手張學文（三三，一〇四秒二，一三二秒一），狀態不若當年精采。

△自由神：郭子猷（廿八秒，五十四秒），狀態雖好，機會仍待。

△謝蕊：莊洪康（三二秒一，一〇四秒一），狀態平平而已。

△皇牌騎師：崔錦煜（三二，一〇二秒二，一三一秒二），沿途由助手歐洪策執帥伴跳，狀態以前者爲佳，當要注意。

△袋鼠：林國傑（三六秒二，一〇五秒四），狀態平平。

△香陵美人：莫壽松及香陵皇帝：蘇方羅夫（三二秒一，一〇三秒四，一三三秒二），狀態兩者均佳，不容漠視。

△晨曦：陸利（三三，一〇四，一三四秒三），狀態平平。

△飛馳：布迪祿（廿八秒三，五十五秒三），由下山計，狀態甚好，惜有臭性耳。

△水晶：陳鐵麟及放浪詩人：助手（三〇，五十八秒），狀態雖佳，惟機會期弱。

△特美馬：蔡克文（三一秒二，一〇一秒三，一二九秒四），狀態仍好，有爭霸之希望。

△高立素：布林利（三四，一〇四秒三，一三五秒一），狀態平平而已。

△斯利時：郭子猷（三三秒四，一〇六，一三六秒二），狀態未見突出。

△金剛：柯國茂（三四秒一，一〇七，一三六秒二），狀態保持，留意其裝前演出。

△鳳笙：陳浩祥（廿七秒），狀態雖好，機會仍待。

△金髮女郎：王劍偉（三八，一〇八，一三五，一〇六，一三四），前者演出特佳。

△無敵：蔡克文（三一，一〇〇秒二，一三六秒三），平平之至。

△奇錫：布林利（三五秒一，一〇四），狀態甚佳，不能忽畧。

△美麗：陳鐵麟（三三秒三，一三四），狀態平平。

△馬利安：助手朱保明（三三秒三，一〇五秒二），狀態如常而已。

△軍備：司馬克及太上皇：助手陳永財（三二秒三，一〇二秒二，一三四秒二），狀態恐覺未足，兩馬均屬不中拾舉者。

△歡迎：莊洪康及玫瑰：助手（三三，一〇三秒二，一三一秒二），演出以前者較爲出色。

△距倫第：布林利（三二，一〇二秒一，一三一秒三），演出未見十分凌厲。

△市幗英雄：何國茂（三三秒一，一三六秒三），狀態平平而已。

△美光：洪寶康（三〇秒一，五九秒二，一二五秒三），狀態至佳，留意可也。

△旋紡輪：陳鐵麟（三二，一〇二秒二，一三〇三），狀態仍佳，有蟬聯霸座之希望也。

△寶根鐵王：司馬克（廿六秒三），狀態仍見精采。

△金捷時：蔡克文（三二，一〇〇，一二七秒一），由米曲凡星策拔率陪跑，前者已比前更佳。

△雪艷：莊洪康（三四秒一，一〇五秒二，一三四），狀態甚佳，可望挽同淘汰命運也。

△帝國玫瑰：蘇方羅夫（三二，一〇五秒三，一三七秒二，二〇六），狀態好，如有好手上陣，慎防慎防。

△阿拉伯：陳鐵麟（三五，一〇五），狀態平平。

△實山：郭子猷（三一秒二，一〇二秒三，一三一秒三），狀態亦好，應予注意。

△名花：司馬克（三二秒三，一〇四秒三，一三四秒四），狀態保持。

△加速：李瑞麟（三二，一〇二，一三三，一二三），狀態仍好，惟機會較弱。

△嗚采：陳鐵麟（三三秒二，一〇三秒三），機會平平而已。

△赫外音：鄧鴻鈞（三七秒，一〇九秒四，一三七），狀態平常。

△鬥牛勇士：司馬克（廿九秒一，五十七秒二），狀態未覺出色，後勁似仍軟弱也。

△加利：陳鐵麟（三一秒二，一〇一秒四，一三〇秒三），至一里時速爲二分〇四秒，狀態亦佳，惜在打此塲合中，有輕驚富車之嘆。

△最後由蘇方羅夫策「易利」出試六化郎，時速爲三二，一〇四，一三三秒二，狀……

昨天喜雨得水半吋
旱象頓消失
新界農作物得救

【本報專訊】天文台報告截至今晨一時止，過去廿四小時內獲雨點六二吋，此使今年所得雨量，共達十二吋七分三，而往年同期紀錄則爲十二吋二分八。

又報告：由日本東部低氣壓起，低氣壓地帶向西南偏西伸展，橫過琉球，而至中國東南部。集結於日本海之反旋風，正慢慢向東移動。

預測今日吹和緩至清新東風，密雲，晨早有驟雨，下午短暫時間天色頗好。

今晨七時，天文台之氣溫紀錄爲華氏表七十五度，濕度爲百分之九十四。

昨日最高氣溫爲華氏七十九度五，最低爲七三·九度。

查入夏以來，雨水甚少，各鄉農田，無充分水源灌溉，屏山夏村各鄉之農田，有不少秧苗，因天旱枯黃。

新界之農田，最受影響者爲元朗各鄉及西貢北約，則因有較多山水供應，禾田影響較微。大埔方面，雨季期內，禾田可受滋潤，雖天時久旱，目前該鄉因滴至無，尚能維持。元朗區以屏山、厦村等鄉之禾田，最先發現災害，而洪水橋、臨地、青山、八鄉、十八鄉等地之田畝，部份呈發現象。至於西貢北約區方面，禾田以十四鄉企嶺下官坑一帶山嶺所佔面積最廣，達數百畝，但由於背之鞍山脉高峩峩，在此種不調勻之天氣影響下，禾稼若干已呈枯萎，故當地村代表日前已向西貢北約鄉事會提出報告。

昨日之天雨，對於新界農村，已有甚大裨益，農民預料天雨前後，仍將有雨，農作收成，大體上不致有重大損失。

林紹明被刺斃命
法官今綜述案情
引導陪審員判案

【本報專訊】富商林紹明被謀殺疑案，今晨續在高院開庭審訊，由主審副按察司史吉羅將案情對陪審員綜述，引導陪審員判案，直至截稿時止，法官仍未陳述完畢。

被告人林崇明，四十三歲，油頭人，無業，無固定居址，被控於去年十二月十九日在九龍地方謀殺男子林紹明，被告人由政府指請胡鴻烈大律師代表辯護。

今晨法官之綜合陳詞中指出法律之點謂：諸位如認爲：㊀被告人蓄意非法殺害死者，則有罪。㊁被告因被激怒，憤然殺死者，則爲誤殺罪。㊂被告人爲自衛而殺人，則被告無罪。

但如諸位對控方証供有懷疑之點，則被告人亦應無罪。法官陳述各證人之供詞，對該案於今日下午當可判決。（尚）

製衣工人被擊斃
一男子被控謀殺

【本報專訊】昨晚旺角廿芳街廿九號弘升製衣廠發生一宗命案，一名製衣工人劉瑞華被人擊斃，警方在現場拘獲男子一人，今晨解控於九龍法庭。

被告名黃才（卅六歲，開平人，住李鄭屋村五××號B），被控五月五日在九龍謀殺男子劉瑞華。

法官着被告暫不必答辯還押四日再審。

案中之死者劉瑞華，潮州人，昨晚九時許，被人發現重傷倒臥於其帆布床側，血流滿身，由救傷車送院途中斃命。（乙）

偷竊同居
判囚兩月

【本報專訊】婦人陳妹，四十八歲，今晨在九龍法庭被控於五月四日在廣東道八九四號地下偷去李英芝銀包一個，內有港幣廿五元。控方供述：被告與原告女子爲同居，該日原告發覺失去銀包，見被告出街，疑是被告竊去，乃往警署報案，警方在街上將被告截獲，由衣服內將銀包搜出。今晨被告承認偷竊罪名，被法官判入獄兩個月。（文）

茶樓有此怪客
求售馬票者
一律表歡迎
先後花了一千多元

通訊社消息：昨日下午二時許，高陞茶樓二樓卡座中，發生一件不尋常事件，使一座茶客爲之注目。事緣卡座茶客中，有一中年男子，向穿插其間兜售馬票之女郎、小童、或老婦購買馬票，不論彼等所持之馬票多寡，該男子一律購入，有持馬票數本之多者，彼亦照單全收，茶客們初時以爲彼購買馬票者，均不注意，他無茶客，遂全部售去，後到茶樓兜售馬票之男女，照常賣給此客，茶客們以爲彼是否相同，該男子兜售，彼亦絕不拒絕，大有韓信將兵，多多益善之槪，售馬票者遂即赶至，彼亦購之。據聞該男子即起赴馬會購入馬票，再返該座樓，向該茶客求售，彼亦購之。據卡座茶客謂，彼換五百元大鈔凡兩次，由此可知該客昨午購入之馬票凡千餘元，以一茶客向售馬票者同日購進千餘元馬票，實一件極不尋常之事，當時售賣馬票之男女，四向茶客兜售，引致全樓茶客爲之注意，現款用完後，而售馬票者仍絡繹至者來，但彼以無現款可付，售票者面露失望之狀，至此遂一哄而散。該茶客品茗至三時許，乃結賬下樓，查該客當時並無異醉態，何以有此豪舉，一時購入甚多馬票，其中必有原因，可能爲赴澳賭博而歸，可能得一佳夢，亦可能會得佳夢指示在高陞二樓購得中獎之馬票，故是日乃千金一擲，大購馬票。

車上緝獲大批私酒
物主准二千元繳保

【本報專訊】昨日下午七時十分，本港工商署緝私員在西營盤水街二號A門前截獲一運貨車第六八〇五號，在車上搜獲大批洋酒，凡二百餘瓶之多，其中各種名酒估一百九十二瓶，拔蘭地酒三十六瓶，乃將之帶署查究，今晨將認是物主之男子解控於中央裁判署審訊。被告名林良樹，五十一歲，厦門人，住鴨脷洲山邊木屋，被控藏有未稅洋酒之罪。結果官諭將案押候廿四小時，並准被告具保二千元外出候訊。（龐）

今晨金融股票行情

大息鈔難升
股市上落轉微

【本報專訊】今晨K金開盤二五二·七五，最高二五二·七五，最低二五二·六二五，收市二五二·七五〇，去息五仙。期鈔開盤五·八〇，最高五·八一，收市五·八〇五，去息八角。

美電最高五·八一七五，最低五·八一六二五，收市五·八一七五。

倫敦轉匯錢同縮了一文二五（二·七九一二五），紐約轉匯錢乙式（二·七九一式五）。倫敦巴士工潮對金鈔市的利好刺激，業已消氣了。（恒）

【本報專訊】今晨股票市成交四十九萬五千元，行市上落甚微，茲將各股交投情形分述如下：

價昇者有：香港置地二七元，昇一角。屈臣氏一〇·八元，昇一角。

價下挫者有：黃埔船塢四一·五元，四一元，挫五角。置地三一·五元，挫二角。牛奶九·〇元，油蔴地小輪九·七元，挫九角。電車二四·九元，挫一角。

價企定者有：會德豐成交六元，大酒店成交一九·一元，電話成交二一·六元，青洲英坭成交二式·五元，牛奶公司成交一六·六元。（凌）

對宗教意見不同
礦工竟大打出手
一律判獄好得懺悔

【本報專訊】本月二日下午二時卅分，淸水灣道中國石礦塲發生一宗打鬥案，十餘人用棍等作武器打作一團。九龍警方接獲消息，由探目林廣偕同幹探黃約瑟、周平、盧秋、謝順與等多人到場鎮壓，結果拘捕八人，今晨在九龍法庭提訊，控以打鬥罪名。八被告名單爲㊀鄒少、㊁莊森、㊂謝茲安、㊃李進、㊄蔡玉、㊅葉勝、㊆莊援、㊇葉源。

據控方指稱：是次打鬥起因於第三被告與第七被告勸謂過幾天爲長洲建醮之期，第七被告不捐，並叫旁人不必捐錢之事，指第三被告乃神棍之流，藉捐款以中飽私囊。後來一行人到咖啡館叙談，因對宗教意見不同，談話間起衝突，參戰者十餘人，爭執甚烈，後由勞英軍通知駐守警察，轉向警方報告。

結果，首、二、三被告均有案底，首、二兩被告被判入獄三個月，第三被告被判入獄十個星期，其餘第四至第八被告各判入獄兩個月。（文）

九龍區學校激增
教育司增設分署
黃國芳等教育官長駐辦公

【本報專訊】教育司署已在九龍新設一分署，地址在彌敦道旺角警署側邵氏大厦三樓及六樓。在分署辦事者，有負責九龍新界津貼學校（市區者除外），私立中文學校，私立中英文學校，體育與幼稚園教育事務之教育官等。此分署經於昨（五）日開始辦公。據悉：下列各部門及職員之辦公電話號數附列如下：

高級教育官（津貼學校）：黃國芳五一一七七；體育總監五一一八七；教育官（新界學校）：周寶誠、譚煥標：五一一四四；教育官（英文學校）：楊德樺、陳啓霖：五一一八八；教育官（九龍區私立中文學校）：曾貫聚：五一一一四；教育官（幼稚園）：岑碧詩、夏曾梅倩、曾郭潔：五一一三三；私立學校組（九龍區）：孫寶元、鍾福年、吳厚沂、譚京偉：五一一三三；體育組：五一一六七；文書組及諮詢處：五一一六六。至於體育場地管理員，將仍留駐炮台街一號總署。

教育當局此次在九龍增設分署，據聞係基於工作上之需要，以九龍及新界區職業學校大增，尤以教育司署人員以前接觸範圍，遂亦無以前爲廣闊。此分署之設，不惟使原日跑合徑教育司署可免過於擠迫，在工作人員及學校人員之往返時間上，亦能節省無謂之虛耗。

又據署理教育司毛勤昨稱：本年首季內，在市區及鄉村區域建成新校十六間，可容小學生一〇，九二〇名，及中學生六二六名。此外，復有四間學校，於同期內完成擴建工程，共可增收小學生九四三名。毛氏又稱：現已撥出地段五處，用作建築新校舍，該等校舍可於明年上下午班，共可收容小學生五，四〇〇名，另有十一間學校申請撥地，當局正加以考慮中。

四千金的明星
今晚出現電視

【本報專訊】第五屆亞洲影展，香港出品的「四千金」國語片，榮膺本屆最佳影片獎，不特是香港電影界首次得到之殊榮，亦爲中國電影員的無上榮譽。麗的映聲電視爲使本港市民獲睹該片主要演員及導演等之面目，特約請該片獲獎人員鄒燕、陶秦、蘇鳳、林翠、穆虹、葉楓、陳厚、雷震等，於今晚八時至八時半在麗的映聲電視與觀衆相晤，屆時由莊元庸女士訪問，答覆有關于影迷所欲知的問題。

同居操戈
斬人有罪
坐牢半載
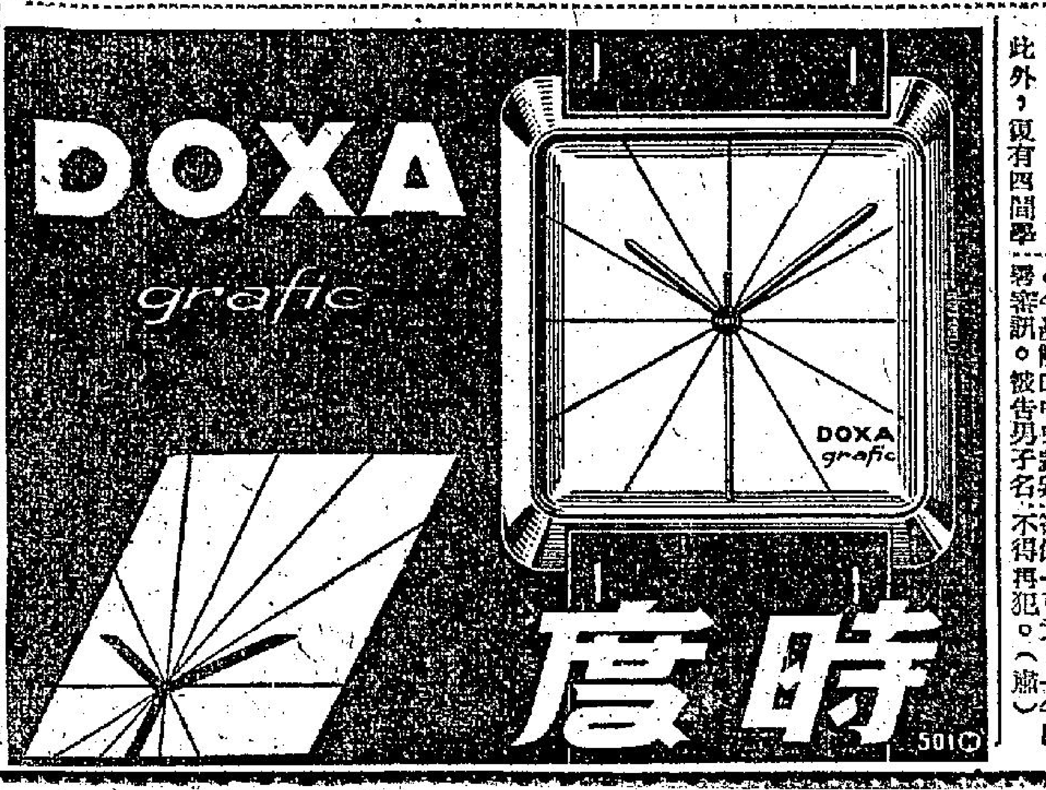
【本報專訊】前（四）日上午十一時許，本港上環西街四十八號三樓，發生一宗男子因其五歲女兒被同居另一男子所毆而引起衝突，被人用柴刀斬傷頸角，事後由警將傷者送院救治，並將一男子拘獲在案。今晨解由中央裁判署審訊。被告男子名馮家樹，廿五歲，江門人，失業，與其母居於上址，被控非法斬傷男子陳傑如（四十六歲）。今晨審訊時，被告認罪，官乃判被告入獄六個月，及賠同湯藥費二十元與傷者，另外，兩人俱需自簽擔保一百元，守行爲一年，一年內不得再犯。（龐）